時報

中華民國十八年
三月四日 星期一
今天二張售大洋三分
第八千八百念六號

定報價目 本埠及日本一個月一元 三個月二元九角 六個月五元七角 九個月八元四角 全年十一元 南洋歐美一個月二元 三個月五元八角 六個月十一元四角 九個月十六元 全年念二元 報費先惠郵票九五折算
廣告刊例 「封面及評論」二行起碼每日每行一元四角「圖畫時報」每行七角卅四字高三行起碼地位須於三天前預定「新光」每方寸一元五角「新聞欄內」每日每行四角五分「普通地位」五十字起碼每日每字一分二厘「彩色版」每加一色每樣費十元(紅色四十元三色九十元四色一百六十元)地位格色須預向本館廣告部接洽
本館編輯部設於上海望平街[illegible]號(小花園南首)電話中央六一二〇四 營業部設於山東路A字六號 電話中央六一二〇一 電報掛號二五一四 ▲中華郵政特准掛號立券 [illegible]

大學院審定

三民主義教育適用

商務印書館出版各級學校教科書

□新時代—新學制—現代—新撰—新著等教科書
□均經審定 書目及審定執照號數列左

▲小學校用 (審定執照號數)

新學制初小國語 八冊 第十四號
新時代初小國語 八冊 第十六號
新學制高小國語 四冊 第十五號
新時代高小國語 四冊 第十七號
兒童文學讀本 八冊 第七十六號
新國音讀本 一冊 第八十八號
新時代初小三民主義 八冊 第五十二號
新時代高小三民主義 四冊 第五十三號
新學制初小社會 八冊 第七號
新學制初小常識 八冊 第十號
新學制高小歷史 四冊 第二號
新時代高小歷史 四冊 第一號
新學制高小地理 四冊 第四號
新時代高小地理 四冊 第三號
新學制高小衛生 四冊 第六十八號
新學制高小農業 四冊 第三十七號

▲中學校用 (審定執照號數)

新學制初中國語 六冊 第八十號
新時代初中三民主義 三冊 第五十一號
新時代初中綜合編制三民主義 三冊 第五十號
新學制高中本國史 一冊 第十九號
新撰初中本國史 一冊 第二十一號
新著本國史 二冊 第二十二號
新時代初中本國地理 二冊 第八十一號
現代初中動物學 一冊 第八十三號
現代初中植物學 一冊 第七十五號
新撰初中植物學 一冊 第七十七號
新撰初中生理衛生學 一冊 第七十四號
新學制高中公民生物學 二冊 第八十四號
現代初中水彩畫 一冊 第八十二號
共和國中學用器畫圖式 一冊 第七十三號

▲職業學校用 (審定執照號數)

新學制初級農業農產製造學 一冊 第三十九號
同上園藝學 一冊 第九十五號
同上作物學 一冊 第九十六號
同上稻作學 一冊 第九十七號
同上作物學通論 一冊 第九十八號
同上農作物病害學 一冊 第三十三號
同上肥料學 一冊 第三十五號
同上農業經濟學 一冊 第三十四號
新學制高級農業農具學 一冊 第三十八號
同上造林學各論 一冊 第三十六號
新學制高級商業金融經濟概論 一冊 第四十七號
桑樹栽培教科書 一冊 第九十一號
蠶體解剖教科書 一冊 第九十二號
蠶體生理教科書 一冊 第九十九號
養蠶法教科書 一冊 第一百〇一號
蠶體病理教科書 一冊 第一百〇三號
製絲教科書 一冊 第一百號

▲師範學校用 (審定執照號數)

新著國語教學法 一冊 第七十八號
新師範學校新教科書農業 二冊 第四十六號

美大公司陳劍白聲明

本月三日各報載李漢俠女士在法捕房指與鄙人有染並有存摺金飾等事新聞一則查鄙人去歲以首安里寓所有餘屋之故租[illegible]里四一號房屋[illegible]以[illegible]子女[illegible]長[illegible]四一號房屋繼租[illegible]預備[illegible]於人適有敝公司多年主顧之[illegible]婦人李漢俠[illegible]訊[illegible]把[illegible]胡承[illegible]出而訂立租賃合同[illegible]意該婦人[illegible]抗不繳租[illegible]次往[illegible]向法捕房控訴並將該合同呈案[illegible]限期遷[illegible]本月一日勒限執行乃該婦人忽以無[illegible]勒令搬遷各在案鄙人[illegible]證據自不難水落石出惟念人心險詐可爲寒心事關名譽除聘請巴和陳[illegible]大律師另行起訴要求賠償名譽損失並分別函請各報更正外合亟聲明事實尚希垂察

中國國民黨上海特別市執行委員會組織部組字通告

第一號 爲通告事查第三次全國代表大會日期不遠本市出席代表亟應選定所有本市代表選舉條例業經前黨務指導委員會擬定呈奉中央核准施行在案茲奉第一次執行委員會議決自本月二日起至七日止爲全市各區分部初選之期除通令並印發第三次全國代表大會上海特別市代表選舉條例外特此通告各區分部暨各同志知照 部長吳開先 秘書黃旭初

中國國民黨上海特別市執行委員會執字通告第一號

爲通告事本會業於三月一日接收前市黨務指導委員會幷於即日起用關防文曰中國國民黨上海特別市執行委員會除呈報中央備案幷分函外特此通告

戴季陶同志之母黃太夫人於十八年二月二十五日壽終成都噩耗到京同深哀悼即日起在首都毘盧寺設靈凡我同志可隨時就近致弔
蔣中正 胡漢民 譚延闓 王寵惠 蔡元培 孫科等同啓

有正書局新出版十種

宋拓淳化閣帖三本 十二元
西嶽華山碑三種 六元
宋人通俗小說二冊 二元
釋迦應化事跡三冊 一元二角
宋拓柳公權金剛經一冊 四元
金壽山印譜四冊 二元四角
中國名畫廿九集一冊 一元五角
鄧完白篆書大屏四幅 二元四角
史晴江天官大幅 一元六角
石谷觀音像大幅 二元

上海望平街有正書局 [illegible]

MODEL ENGLISH READERS

周越然編 英語模範讀本 全書四冊

定價	布面	紙面
第一冊	八角	六角
第二冊	一元二角	一元
第三冊	一元二角	一元
第四冊	九角	七角

學外國語之目的有二(一)能聽而懂外國人之講話幷能自說外國話而爲外國人所懂(二)能讀外國文字幷能用外國文字寫達自己之意思而不至誤解欲求達此目的必須明瞭外國之風土人情本書於英美二國之人民生活極爲注意故用本書以教授英文於能讀能講能寫諸端必收事半功倍之效。

周由廑編 英語論說文範 初集九角 二集一元二角 三集一元六角

英語語音學綱要 一冊六角

商務印書館

電訊

葉夏部隊行動

◎葉琪部門炳岳旅駐南華、何宣旅向常桃推進、夏威部李朝芳旅駐岳州、李明瑞楊騰輝兩旅向湘東推進、(漢口三日電)

何鍵請委省黨委

◎何鍵委易書竹爲省府秘書長、並請中央委易家鉞等爲省黨委、(漢口三日電)

蔡何擬先赴漢說

◎蔡元培・李宗仁・何應欽・李濟深・奉命查辦湘事、二李一時難來京、蔡何擬於三日內先行赴漢、(南京三日電)

朱毛仍猖獗

◎朱毛在崇賢一帶與李匪文林夥合、仍甚猖獗、何鍵令所部堵剿、(漢口三日電)

◎何鍵二日晨與新省委先就代主席及省委職、繼與葉琪就清鄉督辦職、宣言注重清鄉安民、以立建設基礎、(漢口三日電)

◎清鄉署在剿匪總部未裁以前、暫不另設、(漢口三日電)

旃壇寺附近仍嚴防 張遜廷未獲 各城門大索

◎旃壇寺附近街巷各道、三日仍全副武裝兵士警衛、(北平三日下午九時電)

◎[illegible]武緝軍法審訊後即按法辦理、張遜廷由妓院逃匿他處、當局在各城門及各車站懸照片重賞嚴緝、(北平三日下午十時電)

◎邵飄萍林白水被害兩案、均係張英武一手所辦、(北平三日下午十時電)

繳械兵改編 新團長就職 三月後發餉

◎一百二十五旅新團長郭維藩暨其穎周樹棠等三人、三日晨就職、並將各徒手兵召回原防、三日午已將各兵互相調換、改編新號、先徒手訓練、兩三月後再發槍械、(北平三日下午九時電)

開至濟南附近之變兵 與張宗昌有關

◎濟南東鄉與團會衝突之軍隊、確爲駐桑園任應岐部之變兵、其開濟原因、係與張宗昌之僞師長李有祿有所接洽、昨李已允給與給養、令開膠東、但東鄉張馬區一帶民衆勢須復仇、已調集團會三千餘人、決與一戰、(濟南三日下午六時電)

朱泮藻任剿匪司令

◎朱泮藻前呈省府、歷述其在膠東之困難、並陳勦除反動軍計劃、孫良誠主席以其所呈不無見地、昨已委朱爲登萊青勦匪司令、王振東爲副司令、命其剋期肅清膠東、(濟南三日下午六時電)

益都二十餘村被毀

◎益都賽寶璋一日派匪赴鄉架票、被紅槍會所阻、怒將益都附近及淄河東站一帶二十餘村、夷爲平地、(濟南三日下午九時電)

徐源泉赴兗州

◎徐源泉三日由晏城電平、定四日由晏率隊赴兗州、(北平三日下午十時電)

首都要聞

◎三全會場限十五日前完工、現正修葺議場、海外代表陸續到京、提案在準備中、(南京三日下午九時電)

◎行政院令外部、我國舊欠國聯會費、分十五年攤還等情、應從緩議、(南京三日下午九時電)

◎馬福祥呈行政院、請由關稅附加作甘陝賑款、未准、(南京三日下午九時電)

◎戴季陶及眷屬三日在毘盧寺行成服禮、(南京三日下午十時電)

中國飛行家 由倫敦飛行回國 機損折回幸脫險

◎中國飛行家陳文麟(譯音)今日偕一丹人乘克魯斯阿維安式飛機由克羅容出發、擬取道柏林君士坦丁伊拉克印度飛回本國、按此式飛機、乃中國定購用以在南京航空學校訓練學生者十四架中之一、陳文麟出發未久、飛至英倫海峽中流、引擎忽有損、幾被迫降於海中、賴機師急轉舵飛回杜佛、是時機身不能升高、漸漸低落、險觸山巖、蓋相距僅三十呎耳、無何、安然降落陸地、但降地時、適值風起、致損及推動器、(倫敦二日路透電)

京滬飛航 五月底可開始

◎交部在美訂購司帝遜飛機六架、派技正聶開一在京擇飛行場址、並派員赴淞滬接洽場所、約五月底京滬間可開始飛航、(南京三日下午十時電)

丹麥代辦赴京

◎丹麥狄代辦定四日赴京、與外長接洽後即赴滬就領事職、(北平三日下午十時電)

愛文諾謁孫靈

◎愛文諾三日赴西山謁孫靈、(北平三日下午十時電)

◎林森吳鐵城三日抵京、(南京三日下午十時電)

朱有濟將解京

◎朱有濟仍拘押、尚優待、傅作義因各方請保釋者太多、無法應付、擬將朱解京、聽候中央辦理、(北平三日下午九時電)

漢口水案交涉近訊

◎交涉署對日艦兩次槍傷指導員案一日提出嚴重抗議、日領向甘介侯表示對水案允懲凶道歉撫恤、似可望解決、但甘主須先撤兵、(漢口三日電)

中央黨校設蒙古班

◎中央黨校特設蒙古班、蒙古學生有十餘名抵平、將來京入校、(南京三日電)

鄂省代表大會開幕

◎鄂省代表大會二日開幕、中央派李翼中監選、二日開豫備會、推定提案審查委員、(漢口三日電)

蕪湖市黨員大會

◎蕪湖全市黨員、三日開大會、上午通過黨務軍事政治民運等提案五十一條、下午選舉謝仁釗、武斌等三十八人爲市黨部執監候選委員、將呈省黨部圈定、(蕪湖三日下午九時電)

皖兩省委定期就職

◎皖省委兼民政廳長羅良鑑、二日乘長興輪蒞皖、定四日與新省委朱熙同就職、(安慶三日下午三時電)

皖考取縣長發榜

◎皖省縣長考試、三日午第四試發榜、取甲等李蔭械等二名、乙等吳英翰等十五名、丙等陳樹芳等三十五名、定四日午在省府授憑證、中央典試委員趙謙等擬試事竣後即返京、省府飭安豐艦升火待發、(安慶三日下午三時電)

蘇省區長考試

◎民政廳三日分八處考試區長、先筆試、分國文・公民・黨義、第二三兩日口試・常識問答・並驗體格、(鎮江三日電)

蘇省造林運動

◎農礦廳三日在公園開全省造林運動會、到十餘團體、議決十二日在寶蓋山植樹、經費由農廳獨認三千元、(鎮江三日電)

首都新聞記者會成立

◎三日首都新聞記者聯合會成立、到記者八十餘人、推賴璉主席、通過組織大綱及成立宣言、決議(一)請中央明令頒布優待新聞記者條例、(二)請市府指撥該會永久會址、(三)發起各省市記者代表大會、擬於三全大會後召集、(四)選出余維一・賴璉・嚴愼予・金華亭・朱虛白・張友鸞・殷再爲・胡大剛・謝靈溪・成濟安・俞樹立等爲執行委員、沈九香・石信嘉・張唯一・羅佩秋・何競昌・唐三・曹天縱等爲監察委員、(南京三日電)

請設臺灣領事

◎一日黨政軍聯席會議、決請中央設台灣領事、(廈門二日上午十時電)

◎前日領坂本龍起二日赴滬回國、(廈門二日上午十時電)

北平鎗斃三綁匪

◎三日警備部槍斃綁匪于德和・馬斌・李麟書・三名、(北平三日下午十時電)

北平九六暗盤

◎三日九六暗盤二三三五、(北平三日下午十時電)

要聞

朱有濟在津被捕 做生日樂極生悲

天津通訊、天津憲兵司令部及公安局據各方報告、反動份子藏匿津沽、圖謀不軌者、爲數甚夥、連日在華洋交界處捕獲直魯餘孽數人、並搜出違禁物品及各種證據、前財次及江海關督朱有濟、亦於二月二十六日晚六時在特別三區界內被捕、朱係張作霖時代閻澤溥長財政時之次長、朱雖次長、其權不啻總長、因閻長財數月、從不到部、僅就職時到部一次、不十五分鐘即他去、所有財部之事、不問大小、均朱一手經辦、朱又爲張宗昌孫傳芳推薦之人、朱因薦頭有來歷、更可放心做事、朱在次長任內宦囊頗裕、前日(二十六)爲朱之生辰、在寓稱觴、並邀集平津男女名伶如郝壽臣・朱琴心・章遏雲・馬艷雲姊妹等在寓演蟠桃會等劇、興致甚豪、並請某閨秀客串崑曲、以助興趣、適某閨秀他出、朱疑其托故不來、乃自告奮勇、親往促駕、乘坐汽車自法租界經萬國鐵橋行至特別三區電車道旁、該車行駛甚速、前面道之左右突來便衣探捕多人、將朱之汽車阻住、內有一探、即向司機者盤問、謂車內爲誰、車夫答稱朱次長、便裝探捕遂同時擁上、逍令開行、彼時該處守望崗警上前查問、共人聲稱係公安局偵務員、奉令辦公、出護照證明、遂令拘去、朱氏被捕後、押在宮北街興業銀行胡同特務隊內、朱爲直魯著名人物、尤以與張宗昌關係最密切、其被捕原因、即爲此也、

梅屋庄吉送總理銅像來華

日人梅屋庄吉、素崇仰國民黨孫總理、總理在時與彼亦頗與之友善、現梅氏爲紀念總理之偉大人格與革命精神起見、曾以私款用銅質鑄總理遺像兩尊、擬以一尊建立于東京小金井、俾日人之崇拜總理者有所瞻仰、日政府以總理爲革命大家、與日本國體不合、竟予批駁、旋經王大楨呈報國府、許改建于我國駐日使館、並令知駐日公使汪榮寶查照接受、其另一尊由梅氏親送來華、已乘伏見丸海輪由東京起碇、約四日上午可以抵滬、五日約可到京、已定建立於南京第一公園、昨由中央派陳果夫與王氏赴滬迎接、

斯文赫定偕郝爾曼到京

中國學術團體協會西北科學考查團外國團長兼名譽理事瑞典人斯文赫定、偕同中瑞新甘考查隊隊員郝爾曼兩人、日昨由平來京、先期由西北科學考查團理事劉復函教部先容、蔣部長予兩氏來謁後、特派社會教育司長陳劍修代表前往訪問、並請兩氏在京繼續講演三日、自四日起至六日止、現已決定第一日在中央大學、第二日在科學社、第三日在青年會、報告考查所得及其意見、又科學社已訂於三月五日下午六時在安樂飯店宴請兩氏、蔣部長亦將訂期招讌云、

西安中山大學新校長就職

西安中山大學校長黃警、原係以教育廳長兼職、頃以事繁、辭職照准、省政府委余天休接充校長、已於二月十五日到校就職、

皖教廳職員

安徽教育廳督學錢良駿辭職照准後、程廳長決定以本廳編譯處主任程宗潮升任、又本廳秘書兼科長章益、被聘爲安徽大學秘書長兼代文學院院長、[illegible]

金樹仁慮客軍入新疆
願自負國防責任

新疆省政府主席金樹仁、及省政府委員最近聯名致電其駐京代表錢桐・魯敬祖・張鳳九等、對於國防計劃有所表示、原電如下、南京新疆辦事處錢孟村、魯勝白・張鳳九諸代表均鑒、頃接錢孟村來函、內稱新疆軍事方面、中央將派人來新負責等語、查新疆孤懸塞外、幅員遼闊、又以接壤英俄、國防本極重要、鞏固國防、不得不厚積兵力、然徒恃兵力、猶非根本要圖、民國成立、十有餘載、當宇內鼎沸之際、而新疆四境安然、七邑不驚、無非由於內政修明、外交勝利、人心固結、始獲保此太平之局、否則外患相逼、寧自今日始耶、中央近以廢除不平等條約、實現關稅自主、爲惟一不二之政策、而新疆於領事裁判權、以及英俄商貨免稅惡例、數年以來、早已完全取消、是中央與各國幾經磋商、未易就緒者、以區區新疆一省、居然獲佔優勝於兩大強鄰、此豈盡恃武力耶、要亦以公理戰勝強權耳、茲值河山再造、百端待理、庶政革新、大有蒸蒸日上之勢、英俄兩國與我國益敦睦誼、不但無侵略野心、抑且不敢輕視、事實具在、並非虛語、十一年七七之變、我方於沿邊一帶、扼要設防時、因發生內亂、全境戒嚴、抽調軍隊、分別駐紮、尚不致啓彼方猜疑、所以數年以來、相安無事、無形之間、已將國防佈置周密、我既無隙可乘、彼亦絕不甘冒不韙、此以省防爲國防、而國防即可保其有備無患、並擬實行寓兵於農辦法、凡守邊之兵、每屆平時、即令退伍屯墾、以資休養、而以新經訓練者調補、一兵換防一次、如此輪派、將見十年以後、全疆皆兵矣、此種計劃、要在因地制宜、行之以漸、而非急切所能圖功、現在新疆軍隊、業經切實改編、扼要分佈、若勞師糜餉、萬重山關、以客軍猝臨邊地、設使彼方發生誤會、邊釁一開、誰尸其咎、外蒙被陷、何嘗不因徐樹錚以重兵壓境激之使然、前車之覆、可爲殷鑒、想我國府諸公、爲維持邊局治安計、諒必不至出此、樹仁不敏、既荷倚畀之重、暫當爲國宣力、對於新疆國防、自應担此全責、決不致貽政府西顧之憂、尚祈詳加考慮、幸勿輕信謠傳、則新疆幸甚、大局幸甚、臨電無任激切屏營之至、新疆省政府主席金樹仁、委員王之佑、徐謙・閻毓善・李溶・陳繼善・屠文沛感(二十七)印、

蘇省指委會結束
圈定常熟執監委

蘇指委會一日開第七十五次常會、主席滕固、討論結束事宜、(一)決定下星期一停止辦公、限於五日內結束完畢、(二)組織部提出常熟執監委員候選人名單請圈定案、決議圈定吳中英・張堯生・鄧秉爲・孫懷瑾・屈雨時・爲常熟執委、石栩微・陳復・張守一・爲候補執委、張道行・石民鏞・李雨化・爲監委、胡劍心爲候補監委、(三)編訂江蘇省黨務指導委員會工作總報告、

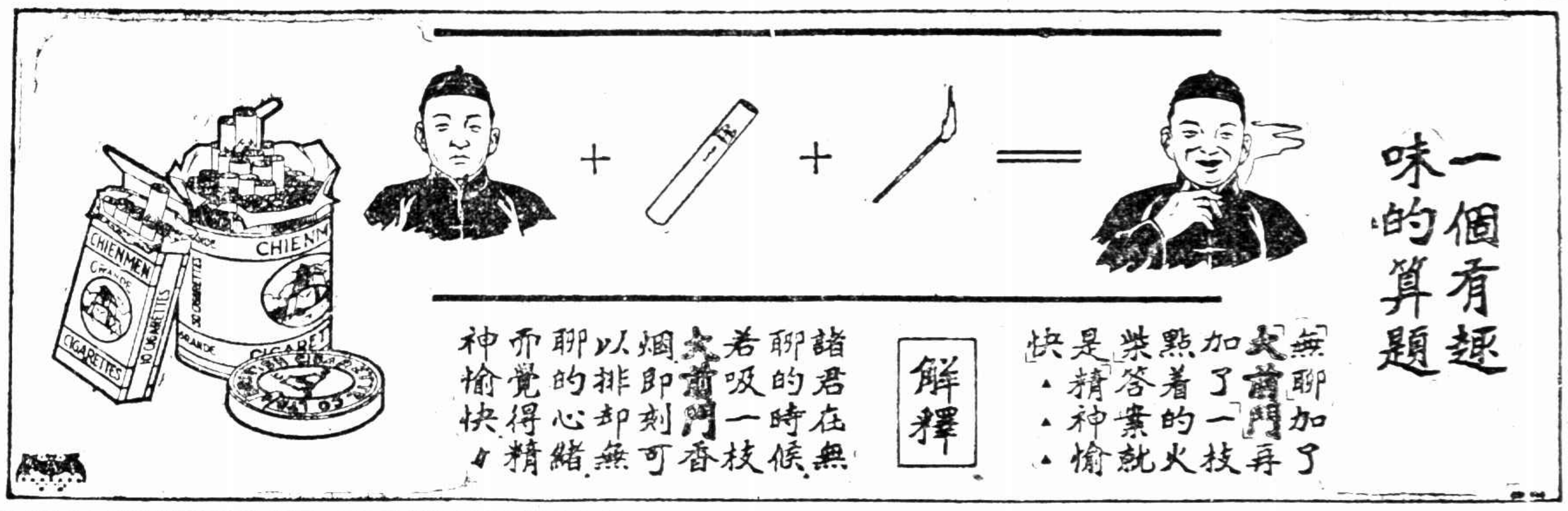

蘇省府會議紀

江蘇省政府委員會一日開第一百八十六次會議、出席委員王柏齡・繆斌・鈕永建・陳和銑・吳藻華・何玉書・主席鈕永建、繆斌報告、金山松江一帶共黨首領李一諤、前日由省警察隊在松江拿獲、討論事項、(一)主席提議、請規定委員會辦事細則、以爲處理省政府用人行政之標準案、(決議)推主席及繆張(蔭鏞)王何葉陳(和銑)六委員起草、由主席召集、(二)主席提議、遷省以後、對於新省會應有之整理、擬請交各主管廳計劃案、(一)貧民整理計劃、(二)地畝整理計劃、(三)秩序風紀整理計劃、(四)關於地方行政地方自治之系統及辦事法等整理計劃、(決議)通過、(三)主席提議、省政府應於植樹節舉行植樹、以爲遷鎮後之紀念案、(決議)通過、交農鑛廳籌辦、(四)陳(和銑)繆王三委員報告、審查處理逆產問題結果、新公決案、(決議)照案審查報告辦理、(五)吳委員漢華提議、嚴督逆產應從速處置、以杜運動案(決議)通過、令民政廳從速澈底處置(六)吳委員藻華提議、本省通緝有案之共黨、應再申令嚴緝、以遏亂萌案(決議)通過、交民政廳辦理、(七)(決議)加推陳委員和銑起草特種縣組織條例、(八)(決議)風聞孟森假藉本府名義在外招搖、除派員密查外、所有該員請辭縣濟公社總幹事一職、應予照准、(九)關於宿遷縣刀匪暴亂問題、(決議)交民政廳澈查、(十)宿遷中學被難教職員團代表蕭明琴等呈、爲刀匪暴動、窮遭奇刦、懇即實查明迅賜救濟案、(決議)捐助三百元、在省政府特別費項下支付、

蘇建廳會議紀

蘇省建設廳一日廳務會議、議決事項、(一)姜秘書兼代第三科長提議、關于國貨調查委員會江蘇分會擬請令由各縣縣長知照商會推定一人會同建設局長辦理調查塡表事宜、由廳委爲調查委員請核定案、(議決)照辦並擬定辦法令縣(二)公路局戴科長提議宜興句容等縣徵工、無人督率、應如何辦理案(決議)飭令各該縣詳按徵工實施細則十三十四十五各條、按段編隊遴選隊長督率、並斟酌當地情形辦理、

兩粵軍隊縮編概要
每師三旅一教導團
共編四師三獨立旅

廣州通訊、第八路所轄各部隊、改編一事、勢在必行、但兩粵軍隊、原有四軍一獨立旅、及零星部隊、爲數不下六七萬人、改編事宜自當先行擬具辦法、且廣東爲革命策源地、土匪素來猖獗、比別省情形稍有不同、故遵照中央編制之中、仍須審察地方情形、始能着手改編、昨總指揮部各處長以上在總部會議、將編制法規及系統等、轉發各軍長照辦、查所發之編制法、與中央頒發者略有變更、將每師中中央所定之騎兵一團裁去、而另設特務營、又教導團一部、爲訓練各師之基本隊伍、及預備兵等、爲不可少之部隊、故每師規定設置一團、步兵一種、中央規定每旅三團、現因師部已有教導團一團、及旅部之特務營等、故每旅規定爲兩團、計全師官佐總共一千零三十四員、士兵一萬六千六百八十八人、步槍一萬二千七百二十七枝、騎槍二百六十四枝、砲四十八門、馬二百二十五匹、旅部官佐二十五員、士兵四十一名、團部全團(營連合計)官佐一百零八員、士兵一千九百三十六名、營部官佐十四員、士兵五百五十一名、連部官佐五員、士兵一百三十四名、迫擊砲連、官佐五員、士兵一百二十四名、炮兵營官佐二十三員、士兵五百零二名、砲兵連官佐五員、士兵一百五十九名、工兵營以四連制編成、全營官佐三十一員、士兵五百六十名、通訊隊全隊區分十三班、應備二十門電話總機一架、電話機二十六架、被覆線五十啓羅米突、補助通訊器材若干、附馬槍二十六桿、又獨立旅司令部、官佐三十六員、士兵一百零四名、兩粵共編四師三獨立旅、計第四・第五・第十一・第十五各軍、每軍改編一師、第十六軍改編一旅、此外第三獨立師、及總部警衛團・衛戍團・衛士隊・黃埔入伍生等、共編爲兩獨立旅、

官吏捐俸振災
國府解釋辦法

國府對於文武官吏捐俸賑災辦法、昨訓令各機關解釋各要點、原文如下、爲令遵事、案據立法院呈爲奉令文武官吏捐俸賑災、自應遵辦、惟查各職員中、有由二月份到差者、對於此項賑災捐款、應否一律認繳、以及數目辦法、應否悉遵令開各級規定、即至二月份起扣至五月份止、或照會開各級規定、減繳四分之一、其以後三月四月到差者、再按比例遞減、均以扣至四月份止爲限、又查各職員每月繳納所得捐、亦應由俸給項下扣解、此項賑災捐款、是否先將所得捐扣除、祇繳所餘俸給之實數、以上兩端、本院未敢擅定、理合備文呈請鈞府鑒核、指令祇遵、又據文官長簽稱、以文武官吏捐俸助賑辦法、自一百元至二百元者、捐俸百份之二十、二百元至四百元者、捐俸半月、四百元以上者、捐俸一月、若新俸恰在二百元、究應捐百分之二十、抑應捐半月、又新俸恰在四百元、是否捐半數抑捐一月、應請明白規定、以資遵守各等情前來、當經提出第二十一次國務會議、決議本年一月起、至四月到差者、應遵令開規定各級扣薪數目、分月扣足、共五月到差者不扣、又扣俸實施辦法、凡月俸一百零一元至二百元者、捐月俸百分之二十、二百零一元至四百元者、捐月俸半月、四百零一元以上者、捐月俸一月、均先扣除所得捐、依其所餘實數分級扣存助賑、依此規定分行等因、除指令并分行外、合行令仰遵照、并轉飭所屬一體遵照此令、

華盛頓盛極一時
新總統今日行就職典禮
新舊總統交代之禮儀

二日華盛頓電、美第三十一屆總統胡佛氏及副總統寇蒂氏就職典禮、已於今晚佈置就緒、四方來觀禮者雲集、堪稱從來未有之盛典、星期一清晨、參衆兩院代表團將往與前威爾遜總統住宅鄰近之胡氏私邸歡迎胡氏上任、卸任柯立芝總統亦循向例伴胡氏同乘車至白宮、車後則有軍隊全副武裝護送、自國會至白宮之大道、向爲新總統就任時必經之地、茲爲便利觀衆起見、又加以掃除、兩旁坐位林立、一席地須出美金三元至七元五角、路傍設座之權、均爲市儈所壟斷、收入不貲、就職時之典禮、爲兩院將在任總統任內各事作一結束會議、該會一散、新舊總統即乘車抵國會辦事廳、舊任即按向例逕往參院總統之辦公室批閱各結束議案、新任總統則與各黨要人作一度之周旋、副總統之就職亦略相同、於宣誓就職後作就職演說、各典禮完後、即召集參院各議員開一特別會、該會議照例通過新總統所委任之新閣員及其他官員、約三四日可畢、胡氏在國會內行禮畢、即步出國會廳、至東階恭立、在十萬觀衆前行宣誓禮、各官員及各外交團體來觀禮者、均預備特別座、以示優待、監誓者將爲美最高法院院長、一經宣誓禮畢、舊任柯氏即退席、胡氏自茲即爲美國之唯一元首、誓畢、胡氏須作就職宣言、宣言由放聲筒傳播遠近諸閫、宣言畢、胡氏即將偕其夫人乘汽車赴白宮寓所、直須至卸任始遷出、同時遊行即行開始、分爲兩部、共合二十萬人、第一部爲陸軍海軍國防軍後備軍、第二部則爲各州州長及其衛隊土人代表團牧童退伍軍官國代表各愛國團體各俱樂部各教堂代表、尚有其他形形色色非楮墨之所能盡列、當晚將開一跳舞大會、但胡氏總統及其夫人不願過事舖張、屆時或不列席云、(國民社)

二日華盛頓電、星期一日新任總統及副總統將在部行就職禮、此間各街現已滿懸旗幟、各處入都觀禮者、絡繹不絕、班錫爾凡尼亞街、爲總統自國會至白宮必經之道、今左右均設觀壇、白宮前之閱兵壇、新施白漆、煥然一新、是日新總統將在壇閱兵兩小時、(路透社)

二日華盛頓電、紐約時報探悉前米校里州州長海德將爲新內閣農長、(路透社)

二日華盛頓電、煉鋼公司總理拉門已被任爲新內閣商部總長、(路透社)

二日華盛頓電、新任總統胡佛氏就職宣言印稿、今日已送各報館、一俟星期一(三月四日)胡氏當衆宣讀後、即行遍登、但在此前概禁披露、胡氏今日辦公一日、明晨或將至教堂祈禱、下午擬在家略事將息、商農兩部總長仍未發表、羣衆對此事及胡氏行將發表之新內閣均極注意、(國民社)

柯立芝退職話別

二日華盛頓電、柯立芝總統將於三月四日卸任、今日接待各報代表、作臨別贈言、(國民社)

二日紐約電、柯立芝總統今日與內閣諸員話別、情殊殷殷、有謁見柯氏詢以對國家經濟與發達之成績者、柯僅答以一語曰、余留心余本分之事、(路透社)

美海軍經費案
柯立芝已簽定

二日華盛頓電、柯立芝總統已簽定海軍經費議案、該案規定以美金一千二百三十七萬元建造新巡艦、(路透社)

尼加拉圭運河
測量案簽定

二日紐約電、參議院會通過決議案、規定測量擬鑿之尼加拉圭運河、並審查可否加寬巴拿馬運河問題、今該案已由柯立芝總統簽字、(路透社)

德僑向胡佛請願
緩行新移民律

二日紐約電、美西中部德僑民所選之代表、向美新選總統胡佛請願、將美新移民律展緩施行、提交國會復議、蓋該律實大不利於在美德僑、並援引胡氏在選舉時之宣言爲請願之理由、

綏遠鼠疫
薩包疫勢已減
托縣尚未撲滅

綏遠省包頭薩拉齊托克托等縣、去冬發生鼠疫、經衛生部派周文達等五員前往防堵、茲據周文達等自綏電告薩包兩縣疫勢已減、惟托縣尚未撲滅、城鄉居民日有死亡、現已會同該省民政廳陳廳長於二月十八日赴托實施防堵、原呈陳報於寒日振綏調查鼠疫經過情形如左、綏遠鼠疫起自去年九月初、發現於包頭縣境之河西、會經都統李培基派員往查、因阻于匪、致無結果、至十月初旬、東勝縣鄉人因迫於飢荒、捕鼠爲食、遂致發疫、該縣原屬蒙境、距省窵遠、多數人民均已就食鄰縣、迄今疫情如何、死已若干、刻尚未能知悉、迨十月下旬、薩拉齊縣境之沙爾沁東園公積板等村鼠疫相繼發現、截至十二月上旬止、沙爾沁東園等村計死三十餘人、公積板亦先後死數十人、並死醫生二人、惟近據報告、薩包兩縣尚無新患發生、至托克托縣鼠疫之生、係於去年十一月中旬有商人由河西染疫回縣、因致蔓延、疫勢極烈、迄至今日、尚未撲滅、城鄉死亡爲數甚多、逐日據報尚日有死亡、

衛生部注意種痘

衛生部爲喚起民衆實行種痘預防天花起見、定從三月一日開始全國舉行實施種痘、並編製刊物圖畫及佈告、令發各省衛生行政機關廣爲宣傳、務使全國居民普遍種痘、以絕天花之傳染

皖省兩委將就職
朱熙　羅良鑑

安慶通信、皖省政府委員張鼎勳、上月赴京、向中央接洽皖省災賑事宜、廿八日偕新任省府委員朱熙抵皖、朱曾膺省委、已有多日、此次來皖、俟與陳主席接洽後、即將定期宣誓就職、又上年省府改組、省委兼民政廳長羅良鑑、因事不克來皖、經中央以吳醒亞暫代民政廳長、已歷數月、頃據政界消息、羅已定一日蒞皖、即將宣誓就職

◈ ◈ ◈

比國謂法比軍約係僞造
僞造嫌疑人被拘

二日比京電、比利時報稱、荷報所登載之法比密約、係德國偵探處所僱某佛勒明人所僞作、但德國偵探處不知其僞也、此人生於比國、欲於十萬馬克之懸賞、欲覓得一九二〇年法比協定書之原文、但未能得眞本、遂杜造一份、此僞約既到荷蘭、荷報信以爲眞、乃披露云、(路透社)

二日比京電、比國參謀長迦勒特將軍、即荷報稱爲簽字於法比會議之議事錄者、現已宣布此項議事錄實屬僞件、(路透社)

三日比京電、阿姆斯特丹專車夜十二時半抵此、有一車客與比利時所言爲德國偵探處所僱之某佛勒明人相似、此人當被拘獲、當道控其僞造公文、(路透社)

戴本尼否認簽字議事錄

二日巴黎電、法國戴本尼將軍、即荷報稱爲代表法國簽字於法比議事錄者、聲稱、渠僅於一九二五年曾在比境、其時距荷報所稱之簽議日期早二年云、(路透社)

直布羅陀海峽隧道計畫
貫通歐非兩洲間之鐵路網
委員會在審查中

世界新聞社云、英吉利海峽有設置隧道鐵道之計劃、已成爲英國朝野之一問題、同時地中海與大西洋間之直布羅陀海峽、爲使利歐非間交通起見、亦有敷設隧道鐵路之議、據英國「近世運輸」雜誌載、關於此計劃、已設有委員會、審查其是否可行、雖審查意見尚未披露、但有不久確實進行形勢、此計劃之主要目的、在使巴黎與非洲之鐵路網由隧道聯接而貫通一氣、以湯吉爾爲交叉中心點、就工程言、直布羅陀隧道較英國海峽隧道大形困難、一因後者之海中爲泥、前者之海中爲石、開挖石道、自更不易、二因後者海底較淺、計其深度不滿三百五十呎、而前者海深至少有一千呎、至直布羅陀海峽隧道將取之路線、即委員會今在審查中者、爲他利法湯吉爾 Tarifa-Tangier 線、全隧道延長約三十英里、而實在水中之一段不逾二十英里、其間有一大部分須設置於西班牙國境方面、因該處海深達一千三百呎故也、聞西班牙政府因此隧道可使現在以愛爾其西拉司爲終點之鐵路銜接、頗爲贊成、依委員會提議隧道中鐵路將爲單軌、造費預算一千五百萬磅、此計劃實現後、歐洲與南非聯邦及非洲各英屬間可完全以鐵道貫通、故於英帝國主義大有補系云、

(國民社)

比京檢察長
澈查披露軍約

二日比京電、比京檢察長極注意各報所披露之法比軍約、已加澈查、該約雖經法比當道一再否認、而歐洲報紙對此事仍多評論、(國民社)

比外長對外聲明
否認法比軍約

二日柏林電、今日德外部接到比外長轉來其政府否認法比軍約之正式照會一通、聲明一九二七年法比參謀部並無會商之事、此事早經比外部於二月二十六日在議院席上正式解釋、爲恐仍有猜疑、特再鄭重聲明云云、(國民社)

柏林逮捕四人

三日柏林電、俄人三名、德婦一名、被控製造及出售甚重要之政治文件、均已就逮、(路透社)

陳大齊就北大院長

北大學院院長陳大齊、向大學行政院交涉經費之結果、由某方暫行墊發現洋十萬元、爲北大經費、陳遂於二十七日上午九時、到校就職、傳見各保管員後、即發出佈告、聘王星拱爲第二院主任、何基鴻爲第三院主任、關應麟爲預科主任、第一院主任由陳自兼、並聘請何基鴻暫兼教務長、王星拱暫兼總務長、發表朱洪廸儒珍爲秘書、查士鑑爲會計員、徐之傑爲註册員、秘書朱洪兼任文牘員、其餘職員仍舊、概不更動、圖書館主任、已定單不广、即可發表、陳預定三數日內、實行上課、以免學生久荒學業、昨已分電南方北大舊教授、敦促刻日來平、並致電漢滬兩方、催請王星拱單不广早日北來、俾便進展院務、至保管員欠薪已有八個月、因苦不堪言狀、此次規定補發四個月、即將發放、

安大延聘教授

安徽大學預科學長、已請譚書林擔任、又電約姚仲實李范之潘伯磯、主講安大、

首都籌建勞工新村

工商部勞工司前擬具建築勞工新村計劃方案、交由工商設計委員會討論通過、該部部長孔祥熙次長鄭洪年等、已徵得蔣主席胡漢民戴傳賢馮玉祥陳果夫宋子文諸黨國要人各院部長等一致贊同、發起捐款建築、交由該部勞工司長朱懋澄選擇地點、積極進行、以爲改良勞動社會之先聲、並期推行於全國、

皖縣長考試第二試試題

皖省第一期縣長考試、二十七日舉行第三試、試題如下、㈠現代法令概要題、外國教會在內地租用土地、[illegible]、該管官廳、得禁止之、試擬辦法程序、㈡國際條約概要題、何謂不平等條約、歐美各國、利用不平等條約、在我國取得何種利權、我國所受之損失程度、試詳言之、㈢本省財政題、安徽裁厘後、財政應如何補救、及田賦應如何整理、試擬具實施方案以對、㈣本省實業及教育題、㈠本省實業、向稱發達、近年以來、日趨衰敗、試言其失敗之原因、並擬具切實整頓之計劃、㈡本省教育以前得失之故、及此後改善之方、試略言之、㈤本省路政及水利題、㈠在訓政時期、各縣四境聯絡之道路、應修築成功、但縣長者、當如何負責進行、試擬具辦法之實施方案、㈡本省關於水利之利弊多、試就所知者、擬具實施方案、

公電

▲北平來電　各報館均鑒、同人等因反抗帝國主義之[illegible]、於二月十九日自動全體罷役、以求解放、並於二十一日組織北平使館界罷工委員會、誓與帝國主義奮鬥到底、尚望全國予以精神上之援助、並一致起而作收回北平使館界之運動、以恢復吾國主權、同人不勝翹企[illegible]、臨電無任翹企之至、北平使館界華人罷工委員會叩、

九歲紅毆傷曹錕妻

曹妻延律師起訴

曹錕自下野後、社會上已久忘其人、今其家庭忽起軒然大波、恐復將引動一般人之注意矣、曹本有妻陳氏、生一男一女、復在瀋陽結識坤伶九歲紅、初認爲義女、及任直隸督軍、遂納爲妾、九歲紅姓劉、性奇妬、工媚術、曹甚寵愛之、在大總統任內、劉與李彥青二人、借曹之名、操縱一切、民國十三年冬、發生政變、曹被幽於延慶樓中、劉席捲而逃天津、獨其妻陳氏隨侍在側、民國十五年釋放後、曹與陳氏同居天津英租界十九號路自宅、初尚相安、後曹因欲收二婢爲妾、遂與陳氏發生齟齬、事爲劉氏所知、即乘機求曹氏爲復水之收、於去年舊歷十月二日、迎曹前往四十號路同居、至臘月二十八日、陳氏因年關結帳、去向曹索錢、被劉氏糾衆龜奴劉少泉等男女十餘人、拳足交加、扭打成傷、至今患病甚重、由其母家戚友除向市黨部及婦女協會聲訴外、並已延聘某名律師在法院提起刑事訴訟云云、

地方消息

蘇州

縣長黑夜到鄉調查

彭縣長二日夜八時四十分、又密往蠡墅查煙賭、並考察鄉政、在東市梢登岸、至該處十四公安分局、分局長黃伯銓、適由城返、彭氏乃命鄉警二名領路、先行查禁、該處本有煙窟三四家、近則已由黃分局長查禁、故僅在中山路廿號潘炳生家破獲一起、將潘及煙證帶分局、嗣過中山路十六號周姓家、查見聚賭者兩桌、帶局後、據內幕事消遣、乃將賭具沒收、事主斥釋了事、繼至鄉政局、局長馮叔偉不在、留柬而出、與該鄉黨員同志談話、撫詢鄉政暨總、公安設[illegible]、消防設備、亦甚注意、彭氏意見、更擬訓令建設局、將蠡墅路從速建築、再由黃分局長伴往石湖瀕間眺片時、彭復在石湖上方山、建築石湖公園、三日晨一時返城、三時過新郭里、因聞上月二十六日、縣警察隊下鄉提煙時、該處第廿二守望所巡長馮國棟、亦在煙窟抽煙、乃將其帶城調驗、四時抵城、破曉五時返縣署、煙犯潘炳生、現已押證解送法院、至彭氏此行動機、則緣訪聞本邑各鄉公安分局長、多數均住城方、故特密往調查云、

松江

新公安局長到任

松江縣公安局長翁光輝、於二月二十四夜潛逃、其妻及其岳父袁某、由金縣長令王雷看管、一面電請省廳委人繼任、繆廳長委陶鶴書署松江公安局局長、陶已於三日下午到松接事矣、

無錫

懷橋頭盜劫殺人案破獲

錫邑景雲市五八二圖懷橋頭地方居民任子章(原籍武進)家、二十八日深夜被盜用槍將子章擊斃、搜劫等情、已誌昨報、死者之子任文林、於二日會同該圖地保過洪泰投縣報告、請求派員相驗、由殷承審員帶同司法書記金豫宸檢驗吏曹容德及法警等前往相驗、驗得死者任子章右肩近下有槍傷一處、皮破焦黑色、有血痕、委係生前被槍擊傷身死、即諭令屍屬備棺收殮、聽候派警緝匪歸案法辦、自本案發生後、縣政府政治警察長吳正榮、即率警探密查緝、是日下午在周山浜錫豐路黃字七號工房內捕獲本案盜匪徐得勝一名、搜出白郎林手槍一支、嗣又在得意茶樓續獲王炳坤及嫌疑犯楊某一名、後又在周山浜路旁拘捕盜犯周阿福一名、一併帶隊部鞫詰、徐王周三犯均供認於上月二十八日晚間、行劫任子章家、並開槍擊斃事主不諱、並供出任家劫贓皮緊身一件、已質於本城小泗房弄內和濟當云云、吳警長據供後、擬於三日解縣訊辦、

泗保弄口盜劫開鎗拒捕

北門外後竹場巷泗保橋弄口永爲豐煙紙店、係客民濮紀榮所開設、二日晚間八時半、濮紀榮偕其妻同家晚餐、僅留學徒李阿巧一人在店照料、突來盜匪兩人、各執手槍躍入櫃內、刦去鈔洋七十元、小洋一百廿七角、白銅表一只、其時適有吳姓婦在該店借打電話、亦被盜匪刦去耳上金環一付、手上金戒二只、盜匪搜刦畢、即携贓竄入泗保弄內逸去、事後經商團公會王蔭北會同該店學徒李阿巧上前追捕、盜匪即開手槍五響、幸未彈中、各城門提早關門、聞公安第五分局警士已拘獲嫌疑犯錢阿金張可吉兩名、當由唐分局長開庭偵訊、訊不承認有行刦情事、唐分局長即令其覓殷實妥保、調查再核、

揚名鄉創立改良絲廠

錫邑開原鄉陸莊鉅商傅文藻等、籌集股本洋三十萬元、在揚名鄉姚莊橋地方創辦民豐改良絲廠、已由董事會議決公推傅君爲籌備主任、負責進行、現正在建築廠部房屋、一俟落成、即可定期開工、

杭州鎗決盜犯續誌

四盜罪狀宣布

去年清波門外黃莊王長坤黃鳴龍家、青年路郭芝庭家被劫案、獲犯陳榮根等多名、解經訊實、二日將陳榮根・石竹安・丁伯祥・呂梅生等四名、押赴清波門外曠地槍決、已誌昨報、其餘呂梅魁安國祥兩名、茲悉係處有期徒刑、茲將槍斃之陳榮根等四名罪狀錄左、爲佈告事、前據杭州市公安局解送搶劫清波門外黃莊黃鳴龍王長坤家暨青年路郭芝庭家、並致函恐嚇高阿蘭鄭成春盜匪陳榮根即陳眉毛、石竹安即石岩、呂梅魁、陳琴堂、錢雲即錢維熾、丁伯祥即李國彬、安國祥、呂梅生等八名、嫌疑犯周永祥、竹銓元、石智競等三名、關係人姚高發、宣鉅詩、田舜耕、石王氏、俞秦氏、陳楊氏、並贓物械彈等件、請訊辦等情、經分別提訊、並傳各被害人質證、訊得陳榮根供認、由石竹安主使、發給槍械、與丁玉達等七人、搶劫黃莊黃鳴龍、王長坤家、分得贓洋五元、石竹安得洋五十元、湖縐女旗袍一件、華絲葛套裙一條、又與陳琴堂、錢雲、丁伯祥、安國祥等、攜槍搶劫青年路郭芝庭家、在郭家後門把風、分得贓洋五元不諱、石竹安除黃莊劫案已由陳榮根供明並由其妻石王氏證明接收贓物外、又與呂梅奎串寫恐嚇高阿蘭鄭成春信、慫陳榮根呂梅奎石竹安三人、本係同住、其寫恐嚇信與高阿蘭時、有陳榮根在場看見、由石竹安主使呂梅奎執筆、叫一姓金的嵊縣人送信、信送去後、石竹安即至高阿蘭家騙其代爲到上海設法了事、詐去川費洋一百元、經檢取高鄭二家原恐嚇函、核對筆跡、實係呂梅奎所書無誤、即由石竹安所串寫、亦毫無疑義、又藉前辦虎林報館虧墊名義、將鍾紫垣誘禁、勒其繕寫一千二百元票摺、以田舜耕出名、似此種種不法、雖未供認、但經多方質證明確、豈容狡賴、丁伯祥供認槍掠郭志庭家、事前爲匪首、陳琴堂糾結匪黟、臨時共同入宅搜搶、經事主認明無誤、事後分得贓洋十元、並代陳琴堂分送贓洋於各匪、實爲主要分子、呂梅生向與陳榮根丁伯祥通氣、對於郭家一案、事前知情、事後分得贓洋二十元、由丁伯祥證明無誤、該犯身爲探員、竟敢庇匪、坐地分贓、按照治匪暫行辦法之規定、應與各犯同一論罪、以上各該犯、或係屢次行劫或執重要任務、或係有職人員

杭州昨日下雪

杭州日來、氣候溫和、頗有春令氣象、乃自三日上午九時、氣候驟變、寒暑表降至三十二度、下午一時起、忽大雪紛飛、至五時餘雪尚未停、

◈◈◈◈

古城返照記　(一四九)　(老漢)

轉載必究　不准轉登

老章道：若是這樣、何如另個留聲機、或者來個清音坐唱豈不乾脆一些、又何必到戲園呢、陸賈道：這個理、不許你講○總而言之你要不落外行、千萬說聽戲、不可說看戲○不然他們就要笑你是外江派○你要曉得北京這個地方正所謂「天子脚下[illegible]」、又道是「[illegible]反正都是理」○你要打京掛個京戲內行的招牌、必須處處服從我的指導、自然漫漫地把你教練成功○老章一想道：也好、平常也聽得人說過、北京甲於天下的好戲很多、戲亦是甲於天下的一個甲、是個特別的東西、從今以後我就承認你是個「北京特別戲指導專員」、服從你的教練、你看如何○陸賈道：既然你有如此的決心、亦要照我「胡同筆記」的辦法、預備一個狠完整的 note book○隨時紀載下來、再加上些戲園的閒話、大約有半年工夫、雖然不能在北京出狠大的風頭、到上海漢口那些地方也足可以薰得住人了○老章道：除了戲內行以外還有甚麼可找的俏頭可掛的商標呢？陸賈道：在北京呢第一可爲的自然是官、然而亦看各人的情形、京官體制雖然高貴一些、可是窮的多、闊的少、而且出入沒有僕役、闊到騎了馬也也不過是光桿牡丹、所以說在京的和尚出京的官、就是說官要出京去做、才夠上官的排場、而京城裏和尚之闊、又是甲於天下的、[illegible]城裏城外[illegible]大大小小的寺不下九百餘座、[illegible]八十[illegible]加一倍、最大的[illegible]、[illegible]、火不[illegible]、[illegible]此和尚[illegible]的、有些方丈和[illegible]公太監[illegible]交接、勢力狠大、所以在北京的和尚可做○然而我們沒有[illegible]夢賈寶玉那副嘴臉、死乞白賴的要當和尚也當不來○除了和尚之外、還有一樣可以玩玩○老章問：又是甚麼呢？陸賈道：就是名士○老章道：要說名士、江南幾省可多的狠、自古道過江名士多如鯽、我們江南自從六朝以來、別的不敢說、江裏的鯽魚、江上的名士、可都是惟一的出產○鯽魚論斤、名士亦可以過磅、用不著到北京來學○陸賈道：這話不然、同是一樣東西、換個地方回製一下就另是一個味兒、東南名士雖多、凡是享大名的大半都是到北京來受一回洗禮、更顯得名貴些、亦如蘇杭的絲綢、川廣的藥材、必須進一進北京、落一落大柵欄的甚麼祥字號同仁堂加上些京式的裝潢、貢品上用的招帖、立刻一登京門聲價十倍、就是戲界著名的甚麼余三勝・徐小香・程長庚、當初也是湖北蘇州安徽的鄉土貨、到了北京以後、才做了戲界的大名伶咧！老章說：你把在北京做名士的妙訣告訴我些、我也學習學習、陸賈道：且慢、我剛才承認做你的戲指導員、咱們還得一樣一樣的來、依序而及、不可務廣致荒貪多嚼不爛○老章道：好罷、咱們先把懂戲的要緊信條寫幾條出來、於是找了一個預備畫閱用的大洋紙本○陸賈一頭念、他一頭寫道：

第一條、「聽戲」、戲只要聽、不要看、耳目兩官去一官○

第二條、「記術語」、須隨時找個戲班子裏的夥子、或票友之類、問幾個術語行話、如吃螺絲、灑狗血、馬前、叉車、拉屎之類、常常放在口裏嘴念嘴念○

老章問：這都是些甚麼名詞、怎麼講法呢？……

日議員打做一團糟

無產黨在樓上擲下傳單

三日東京電、二日之衆議院本會議、於午後一時半開會、關於維持治安法之緊急勅令事後承認案、在審議討論中、由宮古啓三郎氏(政友)之失言問題、民政黨議員等奔上演壇、議場突起騷擾、傍聽中之無產黨員、更於此時從樓上傍聽席向議場散擲不穩文書、全然陷於混亂、宣告休憩、在此中間、與野兩黨腕力議員、互相亂毆、演盡醜態、詳情如下、在本會議日程第一爲陪審法中改正法律案、(抵觸維持治安緊急勅令犯罪、不能通用陪審法、應設置除外例事)(政府提出)第一讀會、由原法相說明提案理由後、有水谷長三郎氏(無產)辛辣質問、原法相答辯、交付委員審查、日程第二爲關於自耕農創定維持助成之特別會計法案(政府提出)第一讀會、由山本農相說明後、入於質疑、小山松壽氏(民)田中萬逸氏(民)等加以攻擊云、「本案內容、極其粗雜、不但全無骨幹、而且反須增發公債」云云、次鈴木文治氏登壇云、「政府對於解決佃農糾葛先決條件之佃農立法、定於何時着手、」由無產黨立場作純理質問、山本農相答云「政府刻正在愼重調查」交付委員審查、此時由原惣兵衛氏(政)之動議、變更日程、緊急勅令事後承認案(關於維持治安案件)、(政府提出)續第一讀會上程、委員長井阪豐光氏(新黨)登壇、報告委員會之經過結果後、即入於討論、齋藤隆夫氏(民)登壇云、「政府於去春特別會議後、或在其後、何爲不再召集臨時議會不展長會期、即制定緊急勅令、既須緊急、何爲不取立憲的措置、俄政府與第三國際、實質既同、若有宣傳共產主義事實、即當不單遞藉國內法、須以蔑視國際信義理由、向俄嚴重抗議、以絕禍根、但政府之對策、殊甚顚倒本末」云云、於野黨鼓掌聲中降壇、次宮古啓三郎氏(政)登壇、加以反駁曰、「倘細看日本共產黨之計劃及綱領等、則無論何人、皆當能了解政府所取政策、極其適切、對此加以反對如某某等、其對於金甌無缺國體所抱觀念、根本與我等異、」一語至此、民政黨一齊立起、中有數名奔上演壇、議場各處皆發生小爭執、議場突陷於騷擾、此時有在傍聽席之發刊左翼文藝雜誌「文藝戰線」名義人一色安一(?)(二十五歲)、揭出反對治安維持法、解散議會、打倒內閣等數項目、向議場散發不穩傳單、議場混亂、不可名狀、元田議長立即宣告休憩退席、時爲八時五十五分、但在政民兩黨議員席境界線兩派、仍不聽休憩宣告、繼續爭毆、終由守衛長以下守衛、全體總動員乃將其勸開、一面散發宣傳傳單犯人、亦即由守衛拘捕、帶至守衛室、查訊留置、民政黨於休憩中、開議員總會、提出懲罰宮古氏之議、結局法定非宮古氏取消失言、不再進行議事、一方面政友會亦開緊急幹部會議善後策、爲使該案當日通過、使宮古氏取消失言、本會議於午後十時十五分再開、先由宮古氏登壇取消失言、次民政黨遣內崎作三郎氏(民)登壇作反對演說、內崎氏存意取延長議事策戰、以悠悠不迫態度、開始長篇議論、因之政友會席、怒聲罵聲續起、民政黨亦不爲所屈、反以惡聲、議場又極盡騷擾、元田議長遂於內崎氏演說中、宣告散會退場、時爲十一時二十分、(電通社)

英相抱病出席聯盟會

對弱小民族案尤注意

二日栢林電、日內瓦國際聯盟行政會對弱小民族一案、開會討論在即、聞英相張伯倫氏抱病前往出席、蓋因此事之解決、關係東歐甚鉅也、此間輿論界對英相此舉極表歡迎、又聞歐洲列强各外長、或將借此次集議機會、順便對其他重要問題加以討論、蓋近來歐洲形勢殊現緊張之象云云、(國民社)

兩稅委讓案

審查會之形勢

三日東京電、昨日貴族院可決關於昭和三年度追加預算原案後、對於兩稅委讓案、復有中村純八郎氏及青木周三氏之質問、與政府方面之答辯、結局將該案交付與二十七名委員審查、委員中、政府方面視爲有贊成者十七名、頗爲樂觀、但本日時事新報則登載贊成者十四人、反對者八人、似乎贊成者一人、似乎反對者二人、態度未決者二人、東京日日新聞則預想贊成者十人、反對者九人、似乎贊成及似乎反對者各四人、倘若由贊成派舉出委員長、則贊否將略相伯仲、須待五日午後一時選舉委員長後方可開始辯論(電通社)

日紗廠

停止半夜工

二日大阪電、據昨日調查、工廠法雖須至七月一日發生效力、而紗廠停止半夜工之舉、進行甚速、今已停夜十一時後之工作者、共有三十八家、此諸廠之紗錠、佔全國總數百分之三十以上、所可注意者、東洋大日本等數大廠首先實行、於是其餘各廠乃相繼效行、(路透社)

日本地陷

三日東京電、昨晨四時許、新瀉縣西頸城郡磯部發生地滑、埋陷人家八戶、失踪者二人、前年亦曾有地滑、人心兢兢自危、又長野縣上水內郡淺川亦有山林之大地滑、長二百間廣一百間、(東方社)

日人身長

四十年間加吋二

世界新聞社云、據日訊、日本東北帝大開設人類生物學研究所後、去年一月、有美國洛克斐拉財團勒白爾克教授(Prof Thomas Leblanc)亦加入研究、今春爪哇舉行汎太平洋學術大會、該教授代表日本學界、發表關於人類生物學之東洋最初之研究、題爲「日本人口變動之調查」、專依科學研究有世界唯一生產率之日本人口之增加、據進日本婦人以二十七歲半爲極頂、出生率最盛、日人於每四十年間、身長加一吋二分、(此以適齡爲標準)、又對於日本各地之產業與人口增減關係、死亡出生等項、均有可注意之發表云、

怕考何必來

竟仰藥自殺

三日東京電、札幌農科大學投考生二人、因見投考者之多、忽生恐怖、於考試前仰藥自殺、(電通社)

意皇指派參議員

三日羅馬電、意皇根據新定之參議院組織法今日指派著名美術家學者文學家醫士及實業家念九人爲參議員(路透社)

意國戶口增加

二日羅馬電、按最近意大利之戶口表、意國戶口在已往六年中共增二百萬人、現在戶口已達四千零七十九萬六千人、(國民社)

波德逝世之哀音

二日栢林電、德著名美術家波德之死耗傳出後、世界各報均表示惋惜、紐約導報稱波氏所組織之栢林博物館爲世界博物院之冠、倫敦每日電報稱波氏爲世界創設博物院之第一人泰晤時報則稱波氏爲歐洲最有名之美術專家(國民社)

英國及屬地

加入非戰公約

二日華盛頓電、此間政府今日收到由英大使杏送其政府承認加入凱洛格非戰約之公文、聲明南斐聯邦澳大利亞紐絲倫及印度亦一例加入、又加拿大及愛爾蘭兩地大使、亦有同樣之公文送來、(國民社)

二日倫敦電、外相張伯倫爲非戰公約事電賀美國務卿凱洛格、謂此偉業告成、凱洛格之英名、將永留人類之腦中、並望世界各國可因此約聯合、而從事和平之合作、猶有益者、美英兩國之和平時逾百年、將因此約更形鞏固云云、(路透社)

美國酒禁加嚴

二日華盛頓電、柯立芝總統今日簽定參衆兩院昨所通過瓊斯懲戒案、此案規定以更嚴峻之懲戒加諸違犯酒禁之人、依照新律、最重懲戒爲監禁五年、或一萬元以下之罰金、(路透社)

李一諤押解到松

與戚福根在縣府訊供

浦南共黨首領李一諤、於二月二十七日經駐防山陽之水陸軍警在金山縣境新橋河西草棚內捕獲、李圖逃略有格鬭、致左臂受輕微彈傷等情、已两誌前報、李一諤成福根兩名、均於三日由緝私營潘梅亭隊長、省警察蕭世珍連長、會撥船押解到松、交縣政府審訊、經承審員訊問、問供詞大略如下、(問)幾歲、做何事、(答)三十一歲、念書、(問)幾時入共產黨、(答)我並不入共黨、共黨宗旨打倒資本家、我亦資本家之一、極端相反、豈肯入其黨中、並力言共黨之惡、謂山陽方面皆由王梅溪一人欲爲、我曾於民國十三年任金山縣黨部常務委員、於十六年清黨時灰心回家、不問世事、(問)搜獲之六寸手槍、爾從何而來、(答)係當時鄉導時所領來、(問)地圖一張何用、(答)爲船行時所繪、(問)証財信係確證據、(答)此信係交與沈益三、後經我曉得察看、識破筆迹、係林某之筆迹、我向林面責、致森即逃匿于巷、(問)約開會信是何人所寫、(答)我實在不知、不知如何弄錯、請原諒、(問)此種印刷品從何處印得、(答)不知何人置於我之書桌上、我實在糊塗、(問)官一再盤詰、李一味否認、末後說供二三日我作一筆錄奉閱云云、官判收押看守所、不又問戚福根供、曾到李德元家去開過兩次共產黨會、餘供支吾、惟胸部受彈穿透傷重、交松江醫院看治後、發押看守所、

、而竟至主唆行刦、坐地分贜、實屬罪不畏法、罪無可逭、均應按照懲治盜匪暫行條例、暨刑法等所規定、各處以死刑、並各褫奪公權無期、其餘呂梅魁安國祥二名、雖係共同正犯、但稽其情詞、尙有可原、各減本刑二分之一、處以有期徒刑、石智競陳楊氏、對於郭家刦案、雖有暋陳琴棠接運贜物重大嫌疑、但無實據、未便遽令負刑事上責任、又姚高發、田舜耕、宣鈺誥、石王氏、俞蔡氏等、審與各案無涉、均應宣告無罪、除陳琴棠錢雲二名、尙在上海犯綁擄案、應另行集訊、併案判處、又周永祥竺銓元二名、核其犯罪情節、應送普通法院訊辦、並將呂梅魁安國祥發監執行外、茲將該盜犯陳榮根、石竹安、丁伯祥、呂梅生等四名、於三月二日派員提出、押赴清波門外曠地執行槍決、以昭炯戒、合行布告、俾衆周知、特此布告、

杭州

西北考察專員返省

浙省府民政廳前派專員厲家楨陳萬里等、赴西北各省及奉天考察政治狀況、業已考察完竣、於昨日返杭報告、日前民政廳會電委該員等、在平津間招考警官一節、因出發時尙未接到電訊、故日內該廳另委他員前往、以資進行、

常州

實行扣押盛宣懷遺產

扣押盛宣懷遺產一案、二日章縣長繼續飭法警持封條會同公安局武裝巡士、至周線巷盛氏故居、通知房客另覓房屋、一律遷出、並加貼封條、詳細調查計有屋一百餘間、而拙園舊莊房屋、除於前日加封派警看管外、並傳盛氏經手田租用賬之李子輝、周錫正沈國藻到縣、令其將經手收租賬據等悉數呈縣、李等初猶不肯交出、後經章縣長曉以奉令辦理此案、萬難通融、李等始將各種收租帳據交出、約有三千二百餘畝、又據濟豐典經理自稱、盛氏與該典已無關係、又乾豐木行審查結果、盛氏有股本一千兩在內云、又間省政府又有密電到縣、略謂前次單開盛氏遺產、恐有遺漏、凡其他與盛氏有關係之產業、據行詳細查明扣押、故章縣長現正在調查中、財務局東西區田賦主任張承鈷毛炎善、昨致各圖冊科徵吏函云、頃奉縣長兼財務局長章條諭、查盛宣懷家屬承受遺產、現奉省令扣押、除派員查扣外、凡在本縣田地房屋各項產業、一律不准除糧過戶銷稅、一體遵辦、並將盛氏遺產、四鄉田產細號、迅即開單、即日送縣、務須與承糧相符、立待應用、請勿片延、

電請押解黃南潮金尙行

縣政府昨致江陰縣長申丙炎代電、查接管卷內、據縣屬循理鄉史聖等處、發生燒燬房屋、傷害人命一案、均經勘驗呈報、被告黃南潮金尙行兩人、已由朱前縣長於二月十八日咨請拘提、尙未准解到、惟查該被告等早經貴縣負責扣押、自不難即日解訊、案懸已久、亟待審理、並據被害人陳林生陳宣郎等迭次狀請法辦前來、用特電請查照、迅將被告黃南潮金尙行等二名、即日派警押解過縣、以憑訊辦、毋任企盼云云、

迷藥刦財犯判處徒刑

本邑唐家灣河內、去年夏歷十二月十三日、停泊柴船一隻、有匪徒李富根等、探悉該柴船、將柴賣空、得有銀洋、即生見財起意之心、於當晚暗取風茄花兩朶、乘船人張子根等、正在河內淘米煮粥之時、將風茄花投入鍋內、柴船上人當時並未知覺、待煮熟食服、張子根等三名、頓時腹痛、不能言語、手足不能行動、匪徒李富根等、乘間將張子根等賣柴所得銀洋、悉數去刦、幸當時被公安局得悉、隨時派警將匪徒李富根等緝獲、一面將被迷之賣柴人張子根等設法救醒、已經移結、于翌日連同匪徒解縣訊究、昨由審判官審員將匪徒李富根陳愛生等提訊、判□用迷藥强取他人所有物一罪、處有期徒刑、□□生宣告無罪、

方振武部
王旅移駐昌平南口 余旅移駐石匣密雲

第四十八師徐源泉部奉命移駐皖境、現已漸次開拔竣事、所有昌平南口等處防務、經與方振武商妥由該部第四十四師五旅接防、近有電致中央報告、業已移駐新地點、茲分誌原電如次、㈠致蔣總司令電　南京總司令蔣鈞鑒：密竊職部分駐古北口一帶村鎭稀少、未便强住民房、幕營露宿、被服不全、兵士因凍而傷病死亡者、近益驟增、勢不獲已、商准第四十八師徐師長、調石匣之王旅移昌平南口、其古北口之余旅、調石匣密雲、以稍減風雪侵襲、在長山峪仍留騎一連、古北口留步一營、剋各該部已開到新地點、除分報總部行營閻總司令、平津衛戍司令部外、謹此電陳、職方振武叩、㈡復何應欽電　南京訓練總監部何總監敬之先生賜鑒：密漾電敬悉、遠承關注、至感盛情、現值編遣期間、調動部隊、自應稟命而行、惟敝部此次暫行移駐、實具有萬不得已之苦衷、謹爲我公陳之、查古北口一帶、氣候嚴寒、村舍稀少、敝部萬餘將士、荷戈戍守、既未便强住民房、復不敢稍懈防地、幕營野宿、被服不全、雪地冰天、朔風砭骨、兵士凍傷病亡者日益增加、且有不耐寒苦、乘隙潛逃者、亦復不少、加以地處窮邊、料缺乏、舉凡柴炭草料之屬、購辦維艱、官兵既困於飢寒、牲畜亦窮於給養、種種苦況、幾有不能維持之勢、我公關懷袍澤、當亦代爲惻怛、此次徐師南開、適值冬防吃緊、昌平地方重要、克成師長、因憫敝部戍邊之苦、一再籌商、准敝部第四十四師駐石匣之王旅移駐昌平南口、將移古北口之余旅一部、移至石匣密雲、以期稍減風雪侵襲、而免兵士傷亡、仍于長山峪留騎一連、古北口留步一營、藉資鎭懾、並因徐師開拔在即、防務綦重、不敢延緩、當經分別電呈主座及北平總部行營閻總司令、平衛戍司令部在案、現各該旅早已開拔到新地點、與古北口石匣一帶、相距非遙、部隊啣接、聲氣靈通、撥調遏防大計、毫無窒礙、且移民就養、而與大部隊調動不同、自不至引起誤會、我公垂德素殷、必能諒苦衷、尙祈鼎力關照、藉陳主座、藉明眞相、無任感禱、特復佈悃、諸維鑒察、弟方振武叩、

曹萬順將赴安慶

安慶通信、第十一師長曹萬順、於上月二十二日因檢閱師長陳試、參謀長羅卓英、及副官參謀、軍需、軍醫、軍械等處多人、由蕪來通、檢閱駐通三十一旅、二十五日赴貴池、檢閱六十一團部隊、原擬二十七日來省、與陳主席商防務問題、再行轉赴彭江大渡口檢閱六十二團、刻因連日天雨、未及檢閱、大約日內即可來省、

孫殿英部抵桓台
大貼徐源泉佈告　仍懸青天白日旗

濟南通信、據桓台傳來消息、孫殿英部進駐桓台縣城後、頗守紀律、城門守衛、由孫軍及公安局雙方担任、孫部仍稱國民革命軍、並在各街巷懸掛青天白日旗、並在各街巷貼國民革命軍第四十八師師長徐源泉之安民佈告、當其初到桓台時、本預備派一部進駐索鎭、嗣又打消原議、決定向高苑博興進發、再轉而東下、茲將所貼徐源泉之佈告原文錄下、本師前奉政府訓令、開赴皖北訓練在案、現已陸續由津浦路南開、據山東省政府電稱、膠東劉珍年部劉開泰懸率逆旅、擾亂龍口等處、張明九亦同時在章邱肆行槍掠擄殺、顯係受張逆宗昌運動、暗自勾結、若不速行撲滅、誠恐勢將燎原、除飭劉珍年帶隊跟蹤剿辦外、仰該師長令飭第一百四十三旅會同新編第二旅、就近由濟陽齊東高苑鄒平博興桓台青城一帶前進、協同兜剿、以資殲滅該逆、肅淸膠東、是爲至盼、等因、奉此現派第二旅及第一百四十三旅遵照兜剿、各該旅所過之地、務須嚴守軍紀、公買公賣、不得絲毫擾民、如有不肖官兵、陽奉陰違、一經查覺、定即軍法從事、決不寬貸、各地團會亦須情意聯合、軍民一體、勿得誤會、致誤戎機、切切此布、師長徐源泉、中華民國十八年二月二十五日、

榮三點
舊部竄擾已擊退

北平訊、第四軍總指揮方振武、昨接阮玄武師長急電、謂熱河叛軍犯界、業已擊退、原電如下、北平總指揮方鈞鑒、漾（二十三）晚據探報、密雲西北大水峪附近、竄來叛軍叛變之一部、（某方報告、係積匪榮三點舊部）約四百餘名、當派孫團李麥爽營附機槍兩架、騎兵一連進剿、於徑（二十五日）晨將該匪完全肅清、獲馬約三百餘匹、槍約二百餘支、俘二百餘名、除詳情另文呈報外、謹先電聞、職阮玄武叩宥（二十六日）、

李老末
擊斃詳報

開封通訊、豫匪首領李老末、被二十九師師長程希賢擊斃、已誌前報、該師長二月二十三日由信陽電豫省政府報告如左、查李匪老末、盤踞豫邊、嘯聚萬人、强悍陰狠、所至披靡、淫掠燒殺、到處爲墟、希賢奉命進剿、動員以來、一勝匪於豫邊、再大挫於各鎭、匪勢已挫、竄入鄂境、乃復逆心未斂、孤注一擲、乘我軍圍攻王匪（王太）大雪寨途之際、又率衆經鋼鑼關蔡家河北竄、所幸我軍消息靈活、運動迅速、李旅長漢章於本月五日率陳黃馬李各團在二十四小時內進抵南須大埠口丁家埠一帶、坐席未捲、即復冒雪南行、抵吳家寨、遂與匪徒相遇、經我軍猛力迎剿、激戰三時許、方次第將李家灣老石橋古佛堂關猿廟等處佔領、逆匪據李家灣之險、誓死固守、頑抗更甚、我李旅即飭陳團向匪之東西北三面圍攻、黃團由間道以抄其後、李老末見四面被剿、進退不能、遂親率精銳、以大部向我黃團猛衝、企圖出走、卒以該團長身先士卒、從容應付、該團李營長受傷不退、持刀指揮、李營王連長親入敵陣、奪匪之機槍、大行掃射、陳團迫擊砲連長又由北面首先攀山衝入、與匪肉搏拚命、約五小時之久、匪始捨下槍枝馬匹、紛紛越嶺潰逃、李逆即於該處受傷而死、計此役共斃匪徒二千餘人、生擒者千餘人、擄獲步槍五百餘支、機槍四挺、迫砲二門、騾馬一千六百餘匹、打落肉票一千七百餘名、我軍官兵亦少有傷亡者、惟天已薄暮、致匪徒將李屍背負逃脫、次曉該旅派隊分頭搜剿、逆首屍身、經李金田送至潢川誅首示衆云云、又聞李萬林王太等率股匪數千、突陷唐河、被二十四師圍攻、當場擊斃甚多、生擒解泌者數百人、日昨綁赴南關沙灘悉數正法云、

一家死於綁匪手
單身女子脫虎口

安慶通信、廿八日日清陽丸輪下水抵埠、旅客下划時、有女客汪張氏、神色倉皇、查船軍警以其形跡可疑、加以盤詰、該氏稱住居東流仙女坊、其夫開設雜貨店、日前其夫被匪綁票、其姑被匪逼款烤死、幼子遭匪勒斃、氏亦受毆打綑綁、現手上尙存繩綑痕迹、此次避禍來省、投奔母家（住安慶西門外濠一口）並指同船之兩搭客爲擄刦渠家之匪、請保同由香口乘輪來省、兩相遇處、不禁戰慄、查船軍警、即將該兩匪拘獲、始尙狡賴、繼則供稱一爲採香榮、一爲嚴朝谷、旋經帶至軍警盤查所盤問、即解軍警聯絡稽查處訊辦、又廿八下午五時許、泰昌公司之隆大小輪下水抵埠、東流縣長溫紹樑同查船軍警告以該輪有匪案嫌疑犯劉子美一名、請予逮捕、當經查船軍警捕解軍警聯絡稽查處訊辦、

鎗決匪犯羅芳榮
首都衛戍部宣布罪狀

首都衛戍司令部二日槍決匪犯羅芳榮一名、錄其罪狀於下、爲宣布罪狀事、案據江寧縣道靜區保衛團團長趙立燮、呈解在許靜村村長梁道恕家捕獲之匪犯羅芳榮等三名、並供出之窩犯郭正明、當經訊據羅芳榮供稱、河南光山人、去年三月投入國民革命軍第七軍四十四團三營九連當兵、同年十一月由軍中逃出來、跟隨巨犯范侉子、及其同夥沈九傳么易少洪・黑老八・王田高・李萬春・姜許臣等、藏匿小陳塘郭正明家、迭次搶刦陶吳鎭張村張鑫齋家、及東王廟小張村・余蘭庭・畢少淸等家、分得贜洋屬實、此次係范侉子要我到許靜村梁道恕家去打聽他家中情形、預備去搶刦的等語、除郭正明一名、業經依法判處徒刑、范侉子等八名、另案通緝外、該犯羅芳榮、旣經供認搶刦不諱、實觸犯懲治盜匪條例第一條第七款之罪、着依法處以死刑、合亟簽提該犯羅芳榮一名、驗明正身、綁赴刑場執行槍決、並宣布罪狀、俾衆週知、此布、

常熟

興築環山馬路之建議

本邑街村長聯合會、於一日上午十時、在行政局開第八次常會、有公民徐思義等、請將籌備公園經費、改築環山馬路、連署人共有丁王衍・金軼章・宗遜成・徐志翔等三十六人、現該會已備函移交建設局核辦、

鎭江

省府招待新聞記者

蘇省府秘書處、二日招待省會新聞記者、共到十四人、由秘書全體乾主席、報告省府內部組織甚詳、繼由新聞界童仁甫・張逸珊劉熾生包明叔等相繼演說、後又由秘書趙鳴九報告省府每日早會及辦公情形、丘科長與報告供給材料辦法及特製記者徽章、變更提先發稿等事、最後又由宣傳股主任陳淡霜報告此次調查各報館意義、並希望各記者努力宣傳工作、引起民衆與政府合作、

清江

軍警注意兩事

自宿遷實應、發生刀會事變後、淸江爲江北重鎭、軍警機關、對於地方治安、尤見注意、岳維峻師長、知照部屬取締兩事、㈠小刀會名稱、早干禁例、現查此項會丁、仍有秘密集議、受人煽惑、夜間牛角時鳴、有妨治安、應予嚴密查禁、預爲防範、㈡據報各村鎭、時有類似軍人、身着軍服、手持槍支、擾害閭里等情、殊屬妨害治安、應即隨時注意、嚴拿究辦、

檢定教師結束

中央大學區第十六區檢定小學教員委員會、奉令辦理檢定事宜、現已完全竣事、報名應試者五十餘人、分淮安・淮陰・漣水・泗陽四縣、內兩淮人數較多、漣泗人數、甚形寥落、

各校先後開學

此間省縣立中小各學校、寒假期滿、定期開學、中央大學淮陰中學、淮中實小、淮陰農校、均定二月二十八日開課、縣立師範・女小・淮江各校、則已於二十六日開學矣、

南通

股匪內訌分竄

呂四洋面大股海盜、最近內訌甚烈、聞係有去秋加入變兵二三百人、忽與匪首潘開渠不睦、出帮竄出、分擾沿海各場防務加嚴、

調查淸丈成績

通呂淸丈、內經數支續、俾辦十之七、刻省政府土地整理委員會、派技正方頤澤・沈朱熾來通、調查淸丈成績、未完部分、俟查復後定奪、

揚州

繆王兩廳長抵揚

民政廳長繆斌、建設廳長王柏齡、二日下午五時自省乘輪渡江、轉乘鎭揚長途汽車、於六點十五分到揚、各機關代表均在汽車站歡迎、留繆王來揚略事盤桓、即將返省、

義倉委員查報積穀

江都義倉管理委員王錫恩、現查本邑義倉兩處、一在舊城倉巷、已久不儲穀、一在新城西、查得現存積穀計使解一千一百六十五擔六斗、穀色既霉、分三倉封鎖存儲、該兩倉均有司事看管、已函陳委員長王敬庭轉報縣府、

湖州

祠丁被人勒斃

吳興北鄉下塘甸吳氏家祠、管祠人周阿連、年已六十三歲、不知何故、於前夜被人用繩勒斃、業經屍子周阿穎、報由法院檢驗緝兇、

勞工失業問題

吳興去歲因災歉之結果、商業不振、以致各業辭退之夥友均不少、現查綢業已經勞資協商、分別設法安插、可無問題、爲機織業與衣業正在協商調解中、所困難者、爲機織業之工、因停機太多、人數太衆、非綢業轉機、終乏善後之策云、

嘉定

增設公安分局

縣公安局長朱綬、以全縣各市鄉公安分局、尙未普遍設立、而嘉定一市、總局之外又有分局、防務未免偏頗、自收編公安隊、銀忙帶徵公安經費每兩六角八分二釐後、經費稍裕、已驟增、特商承馬縣長、定將嘉定市第二分局、移設於澱西鄉之外岡、而於淞南鄉之紀王廟、東鄉之徐家行兩處、各增設一分局、庶防務周密、

縣府招告傳作森

縣政府以續獲在押之暴動嫌疑犯傳作森、迭經研訊、供不承認、特於二日出示招告、如知該嫌疑犯參加暴動者、准予提出證據、於十日內依法控告、倘逾期無人檢舉、則可證明無罪矣、

嘉善

白蕩匯盜刦娶親船

陳思白蕩匯地方、昨有洙涇卜姓娶親船經過、突遇匪刦、損失三百餘金、現由事主報縣請緝、

紹興

駐紹保安隊調駐嘉善

駐紮紹興之浙江保安隊第二團第一營、奉命調駐嘉善、該營營長周蘭卿、已於一日下午、率同全營官佐士兵開拔、塡防者爲第六團章培部、一日下午、已由周連長率兵一排由百官抵紹駐於龍山舊府署二日尙有二排續至、

遂安

縣商會改組

浙江嚴屬遂安縣商會、遵照商會改組大綱、改組委會制、於二月二十三日選出執監委員、旋由被選執委互選丁汝源・胡福朝・章來樹・程懷通・程幹模・爲常務委員、並推選丁汝源爲主席、聘請徐介石爲總務處主任、業已宣誓就職、分別函報、

來函

江蘇省工會整理委員會來函云、逕啓者、閱上月念四日貴報鎭江通訊欄內載有敝會選舉一節、現係傳聞失實、查敝會尙未在鎭賃有相當房屋、現仍於南京馬府街第十二號辦公、除通知各機關外用特函請貴報迅予更正以免傳訛、實爲公便、常務委員王實三潘紹甲蔣明祺

餘姚

梅高生等共案判決

餘姚縣警察所前在石姥山東廟捕獲共黨梅高生等四人、現經寧波特刑分庭判決、判決書節錄於下、（判決）被告梅高生（即梅繼生）年四十四歲、餘姚人、住禹謝村、農、梅天生、年二十六歲、餘姚人、住禹謝村、商、徐熊飛、年二十六歲、餘姚人、住餘姚城內、訪員、魯渭元（即魯允富）、年五十三歲、餘姚人、住景家橋、農、右被告因反革命一案、本庭審理判決如左、（主文）梅高生即梅繼生、組織反革命團體執行重要事務、處有期徒刑五年、褫奪公權八年、梅天生・徐熊飛・魯渭元即魯允富加入反革命團體執行重要事務、各處有期徒刑三年、各褫奪公權五年、裁決確定前羈押日數、均准以二日折抵徒刑一日、（事實）梅高生即梅繼生、與在逃之魯開盛等、於民國十六年八月間在餘姚禹謝村組織共產黨機關、名曰餘姚第一區農民協會、梅天生、徐熊飛、魯渭元即魯允富、加入該協會各担任重要事務、嗣由姚縣黨務指導委員會偵知、函告餘姚縣政府、經飭令餘姚縣警察所派警繼往該協會辦事處（石姥山東廟）、將梅高生即梅繼生梅天生徐熊飛魯渭元即魯允富等當場捕獲、並搜出該協會帳簿十五本、木戳二個、空白入會證一束、共產黨符號說明一紙、送由原縣備函解送到庭、（理由略）

平湖

縣商會籌備改組

平湖縣商會奉令改組、已推定高曉蘭・徐眉軒・方錫章・高登孚・王紹裘・沈養來・沈沛然陸鏡心・俞鴻蔣等九人爲改組委員、

新民戲館之發起

平湖劉棣華・丁眉孫・莫叔夷、及禾商沈某等擬集資組織一平興公司、建造新民戲館、昨在縣黨部開發起人會議、呈請縣政府立案、

錢莊停業者八家

紹興錢業、因受去年各商店虧拆影響、本年今（二日）日開市、宣告停業者、計大同行有復裕・振昇・小同行有久大・震泰・儲和・恒盛・豫豐・泰和・共計八家、

酒醉肉飽

這一頓眞吃得開心呀但是過後有的說腹脹胃疼有的說頭暈口苦甚至有大瀉特瀉瀉得不能動彈喲這眞是何苦來呢淸導丸不是療治此種腹胃病的良藥麼？四川瀘定縣郵局董君子良云「前幾年鄙人常患便閉消化不良肚腹疼痛等症後服用淸導丸數瓶諸症悉愈體亦較强特此緘謝」

淸導丸爲最和平而最有効之微利良藥舉凡腸胃病及由腸胃病而起之各症均可療治每一瓶大洋六角每六瓶三元郵力在內各藥房均有出售或直向上海江西路六十號韋廉士醫生藥局函購亦可

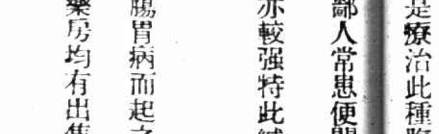

上海銀行公會會員

上海四明商業儲蓄銀行

本行開設以來歷有年所總行設在上海北京路並設分行於漢口寧波等處其他各大埠均有委託代理辦理各項業務無不手續簡捷誠信兼優存款各項放款以及貼現等一切銀行業務如有新式保管箱庫專備保藏各種貴重物品歡迎租用
電話（九三九…）夜間休息…

第 百 期

時報新光 The Eastern Times Pictorial Page

十八年三月四日

北平大索張遜廷 在逃未獲
浦南共首李一謗解松 縣署審問口供
中國飛行家由倫敦乘飛機回國 引擎有損 幾落海中 急折回倫敦 幸脫險
美國新總統胡佛氏今日就職
上海租界方面亦將舉辦醫生登記
新新舞場槍聲驚舞女 西捕與車夫慘死
今晨大東門火燒 死一人 老營盤附近燬屋廿餘間

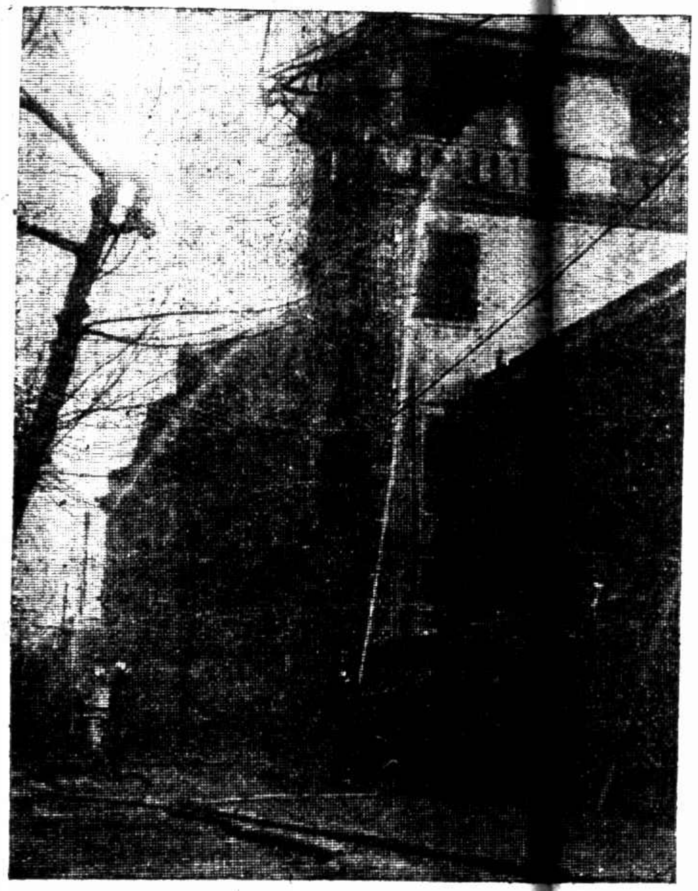

Ⓐ漢口法國巡捕房失愼救火情形　林悅明

Ⓐ A great fire recently broke out at the French Police Station, Hankow. Picture shows how it was conquered by the fire brigade.

Ⓑ漢口民用飛機漢口號出發　林悅明

Ⓑ The trial flight of the Commercial Aeroplane "Hankow" in Hankow.

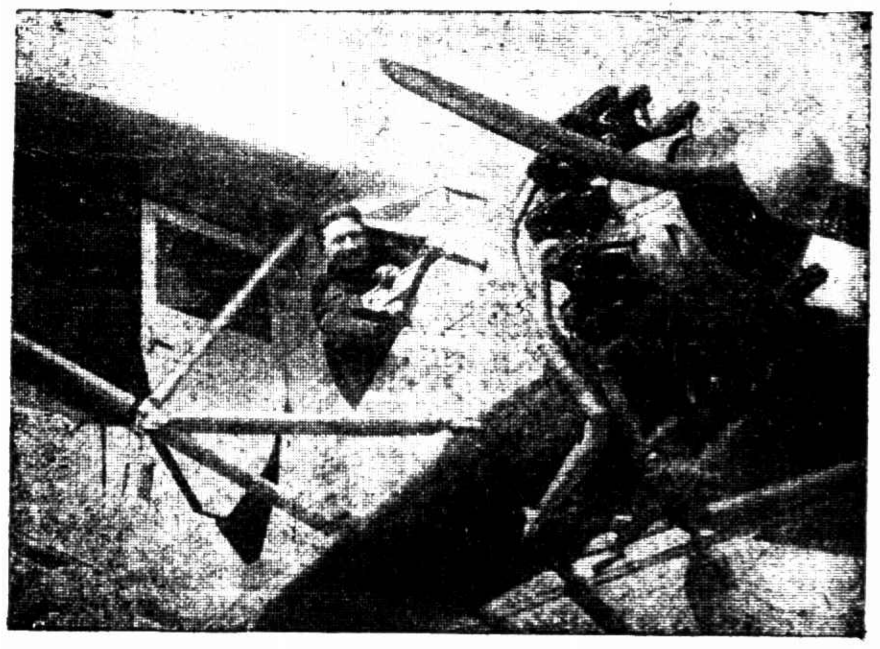

Ⓒ飛機漢口號近觀　坐機內者爲來華試車之飛行家巴斯其氏　林悅明

Ⓒ Near view of the Commercial Aeroplane "Hankow".

美國著名飛行家林白大佐近已與美國駐墨西哥大使之女莫羅女士訂婚不久即將結婚

America's Aviation Here Charles Lindberg, as is well known, is engaged to a daughter of the United States of America's Ambassador in Mexico, Miss Morrow. The wedding will shortly take Place.

Ⓓ武漢航空處處長張維與新聞記者談話　「自右至左」投稿
人林悅明美國新聞紙訪員福求氏處長張維　林悅明

Ⓓ Mr. Chang Vee, (on the left end) the Chief of the Aeronautical Bureau of Hankow was being interviewed by journalists.

福建之航空人材　㊨薛拱連思明人廈門民用航空學校校長㊧李逢煊晉江人民用航空學校總教練現擬作全國長途飛行

Aeronautical experts in Fukien—Messrs Sih Kung-ben (right), and Li Feng-shuen, the Principal and Dean of the Civil Aeronautical School of Amoy. They are planning a long distance flight in China.

英倫海峽建築隧道問題現爲英國全國所重視 圖示某大商店窗櫥中陳列該隧道模型並有小火車行駛其中觀者如堵

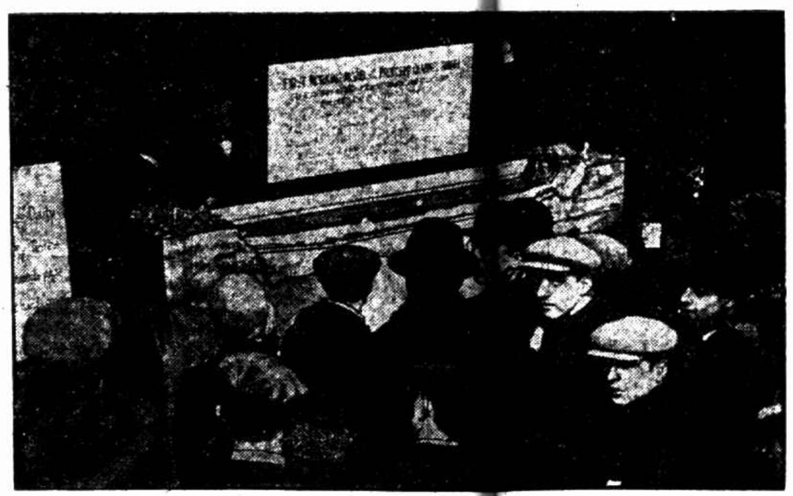

The Channel Tunnel is now the topic of the day in England. Our picture shows a model of the tunnel, with diminutive rolling trains, exhibited by one of the great stores in its windows.

北平鴒影合作社創辦人　是社爲藝術團體時有新聞攝影供給本報　「自右至左」蔡天梅吳承祚陳康生吳稚川

The promoters of the Ling Ying Co-orperative Society, an art society of Peiping.

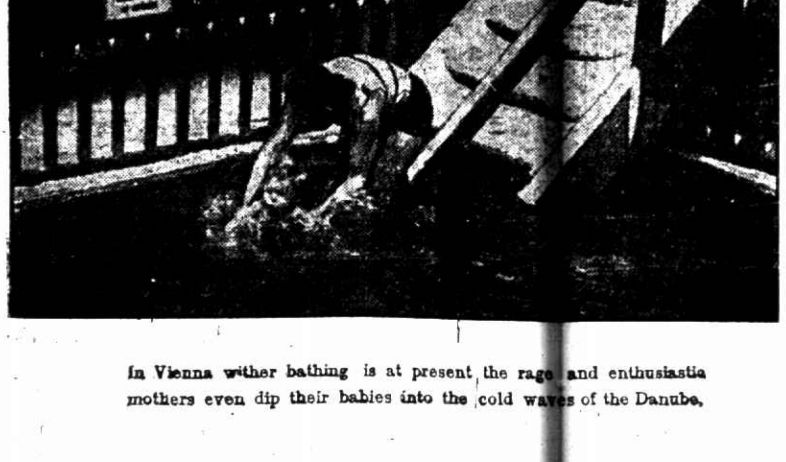

奧國維也納近日盛行冷浴爲母者竟有抱子至多瑙河中爲之洗浴者

In Vienna wither bathing is at present the rage and enthusiastic mothers even dip their babies into the cold waves of the Danube.

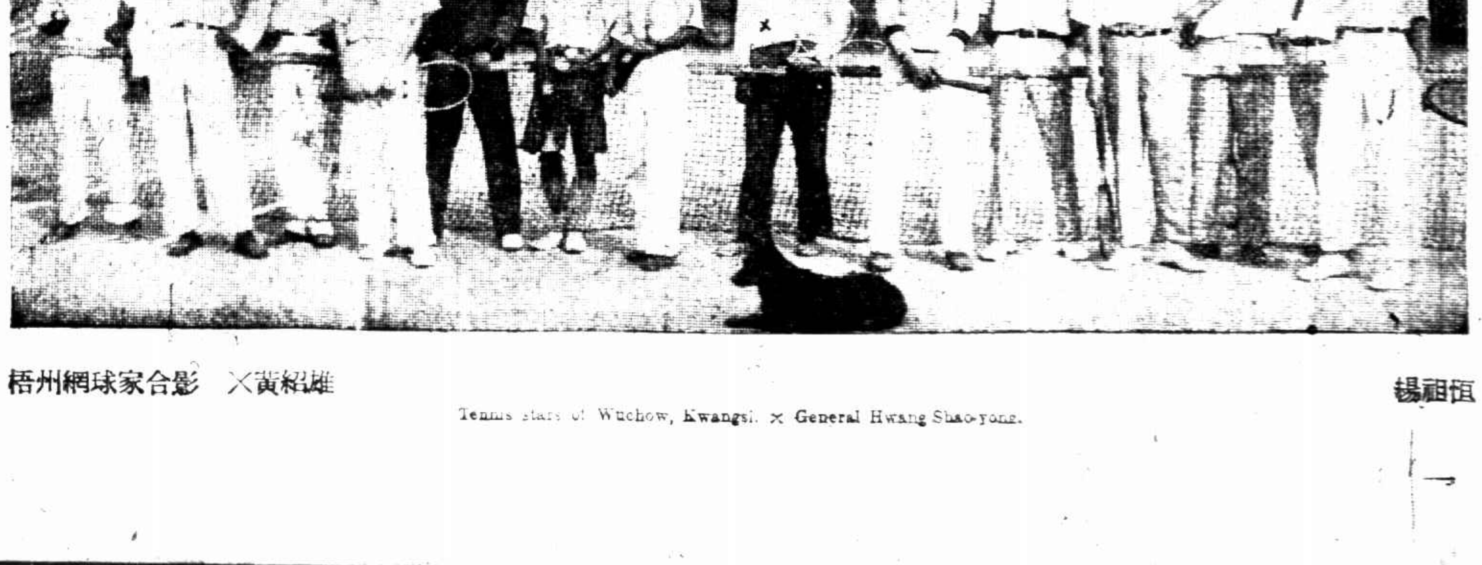

梧州網球家合影　×黃紹雄

Tennis stars of Wuchow, Kwangsi. × General Hwang Shao-yong.

恒祖錫

反日大會第二天 政治組十要案先經通過

東三省方面 受侵略可痛可危

□十八省市代表列席 續到代表有河南福建

第二次全國代表大會昨日上午開會、列席者、林焯鈞・周力・（旅越華僑）馬方晟・王文田・張紹衡・（天津）王梅庵劉旭初陳秀章・（山東）楊師魁（黑龍江）王鐵彬・唐吉春・趙慧青・（吉林）黃世傑・吳星伯・（首都）劉耀西・（河北）石硃磊・（北平）陳聯芬・陳鑾英・（廈門）孫其石・（江西）盧幼鶴・覃雲谷・（四川）張伯勳・張萬藜・（浙江）殷學淵・呂九成・（漢口）洪文斌・楊聳・（安徽）歐陽濂・黃良藩・江秀清・（福建）周參・（上海）張潤泉・王子渼・（陝西）黃達・（河南）梁存仁（江蘇）主席團王文田・殷學洲・陳秀章・周參・首由秘書長錢丹泉報告到會人數共十八省市、今日繼到代表有河南福建、旋主席王文田報告繼續昨日議事日程舉行、先由秘書長報告關於建築五三慘案紀念物之進行、關於提倡國貨之進行、處理救國基金之方法、現在未了之事件及困難、

□東三省被壓迫情形 吉林代表之報告

下午續議開會、到會人數如前、主席團推上海代表汪竹一主席、報告繼續上午報告、後討論政治提案、首由吉林代表王鐵彬報告、㊀日本侵略東三省之實際情形、吉林省所發出之宣言及傳單因經當局禁止、故各省都未見到、關於東省政治經濟交通各方面都受了極大的壓迫、日本在吉省除施用一種警察並且又加上巡捕來壓迫民衆、至於各村鎮、都有日本領事館派出、市場上的日本商店、大多是賣嗎啡、沿路滿鐵公司多設立旅館、內中時藏私娼土匪受他的保護、這種土匪在那裏可以擾亂地方治安、日本步隊共兩萬五千人、有一萬五千人在遼寧、日俄戰後設有預備隊、在滿鐵沿線保護日僑、再則經濟方面、日本共有三家銀行、發行紙幣、有數百萬做抵押生意、大都以土地抵押、過期後即以土地沒收、工商業方面都受了這種影響、除了這三家銀行以外、並且有十七家大銀行、貿易方面、日本在吉林貿易總額佔全中國四分之一、大連海關每年進款有七千萬兩、大都爲日本操縱、滿鐵附屬地及其他收入、日本有一萬萬元、日本在東三省有這大宗收入、除了用於建築交通外、並且可以設學校開工廠、日本在東省設立的會社有八百數十家、資本總[illegible]手續費有數百萬元、保險業有八百餘家、中日合辦的事業森林等、在名義上是合辦、實際上完全爲日本所操縱、除了南滿鐵路外、尙有吉長鐵路等、這許多鐵路的收入、都是操縱在日本人手裏、至於教育及種種方面、再另有詳細書面報告、[illegible]工廠都是很多、交通方面出產有一個餘萬元、[illegible]工業方面日本有工廠七百餘家、移民、有二十餘萬日人在東省、衣食住皆由中國供給、而待同胞、壓迫我國最烈、政府亦無辦法、今日報告、希望各省代表予以充分的援助、使反日運動成功、

天津山東反日情形

次天津代表馬方晟報告、略謂天津爲日本侵略華北之大本營、反日工作非常困難、反日會重要份子爲商會、而商會頗多反動、後經反日會嚴門稍有覺悟、日貨因租界上無權檢查、大都封存在租界中、不敢至華界、現已救濟會三十三萬、支應方法、去年由保存會組織一工廠、次山東代表報告、略謂山東省反日會去年六月成立、十一月一日召集第二次代表大會、到八十六縣反日會代表、山東共百餘縣、尙有二十餘縣爲日本佔據、會內經費由省政府撥任五百元、後增至千元、各縣反日會由縣政府撥一百元至二百元、但非日[illegible]軍警之下、各縣日貨皆已[illegible]、現已嚴禁、凡無護照者一律不許出口、但日人多交涉、乘用通他國商人護照原料、日軍在青島約有八千人、在濟南二千人、沿膠濟路二十餘縣人民亦受[illegible]政人員皆被轟擊、勾結土匪、使互相殘殺、關係地方、東亞最烈、反日工作在山東最有效力、日人所受打擊不少、希望各省代表努力、

政治組議決案

請政府：
飭各機關協助反日運動
防止日本對華文化侵略
嚴辦劉文輝張繼李石曾等

報告畢、即開始討論、茲將政治組議決案如下、㊀通電各編遣區切實遵照編遣會議決案絕對服從中央、迅速編强有力之海陸空軍、準備打倒日本帝國主義案、（議決）通過、㊁呈請國民政府轉令教育部迅速訂定各級學校軍事訓練實施方案、並限期實行案、（議決）通過、㊂呈請中央準備對日宣戰案、（議決）通過、㊃呈請國民政府飭令所屬各機關一體協助反日運動之進行、如有違反者、即以反革命治罪案、（議決）通過、㊄呈請國民政府飭令軍政部明令所屬軍人不得擅自拉用本國輪船公司船隻、並飭令工商部整頓航業以抵制日本在華航業勢力案、（議決）通過、㊅呈請國民政府極力防止日本對華文化侵略案、（議決）通過、㊆呈請國民政府訂定移民殖邊計畫開墾東三省富源、以抵制日人移民侵略政策案、（議決）通過、㊇呈請中央撤消侵越權限破壞全國統一及反日運動之政治分會案、（議決）通過、㊈呈請中央嚴辦壓迫反日運動之劉文輝何其鞏張繼李石曾等軍閥及政客案、（議決）通過、

電局職工 請願尙未有明白答復

聲明主旨完全爲統一電政

代表團集中上海繼續運動

全國電局職工代表團爲收回建設委員會無線電管理權事、曾赴京請願、昨日下午七時該團假東亞酒樓招待新聞界、到廿一省代表及各報記者五十餘人、由何家成主席、席間分發該團編印之無線電管理權問題、及統一電政宣言各一份、主席即報告赴京請願之經過、並縷述建委會辦理無線電之弊害及建委會不宜辦理無線電之理由、大致如下、

未請此次赴京請願、未得政府諒解、可謂毫無效果、現將集中於上海作最後努力、各省代表俱有報告、大意可歸納於下、㊀此次請願、主旨完全爲統一電政、非加入、交部無線電職工亦[illegible]有線電與無線電的問題、㊁有線電管理有遲緩、實由官僚太多及經過各地檢查之耽擱、㊂該團負重大之目的、具正當之理由、請願於政府、政府不理、請願於黨、黨如不理、惟有訴之於民衆、簡言之、即該團步驟由忍耐時期經過努力時期、已進而爲準備時期矣、因電局職工不啻爲新聞界傳遞消息之工具、故深望新聞界加以具體的援助、俾各方注意、

（一）在法令上

按照建委會組織法第二條第二項規定、「水利電力及其他國營事業、不屬於各部主管者、均由建設委員會辦理之、」第三項規定「國營事業屬於各部主管而尙未舉辦者、建設委員會得酌主管部之同意辦理之」等語、査無線電確係國營事業、早經交通部舉辦、其歷史已有二十年之久、且現在建委會辦事之無線電技術人員、强半係在交通部設立之交通大學畢業、或由交部咨送東西各國留學及就地實習者、即此一端、已可證明交通部辦理無線電之成績、又建委會設立無線電一事、曾經交通部一再力爭、其未得交通部之同意已可證明、該會違背組織法、越俎代庖、似此不顧法令、將來各項國營事業均可擅恣破壞、不獨建設無望、且恐令已成事業受其擾亂、此建委會不[illegible]理由一也、

（二）在事實上

無線電台不能與各處同時通電、祇可輪流工作通報、時間極爲短促、一遇天氣變化、又多接[illegible]、各處雲夜工作、不因天氣變化而感困難、此兩種通信方法、如由同一機關辦理、則彼此聯絡合作、始可獲得[illegible]之功效、今建委會攬辦無線電、與有線電作無謂之競爭、結果[illegible]線電勢儘量發展、而有[illegible]受破壞影響、且該會所[illegible]線電、專收現費簡短商電、置記帳減費等官軍新聞各通電於不顧、有線電蒙其[illegible]、維持困難、一旦停歇、[illegible]量官軍新聞各電無線電既[illegible]勝任、即簡短商電亦不免遲滯、又交通部電線今已通[illegible]各處、且藉郵轉電報等辦法已普及全國、而建委會僅在國內繁盛商埠設立十餘電台、收發商電、至交通不便之腹地、未聞有所計劃、通電地點極少、然無線電與有線電合併辦理後、則上流各弊均可免除、此建委會不應辦理無線電之理由二也、

（三）在外交上

從前華府會議、關於無線電議決案、有云外國政府及人民未經中國允許已設立無線台者、應將全部機器材料交付中國、相償以其相當價值、由中國交通部經營、今建委會橫生枝節、另設電台、以致無線電事業政出多門、破壞統一、將來辦理上頗交涉、必授外人口實、此建委會不[illegible]辦理無線電之理[illegible]

今日天寒 恐怕有雨

徐家匯天文台報告、昨日天陰、滬埠有霧、沿海仍有多季時令風、上海區內風由正北轉至東北、溫度最高三十九・四度、最低三十三・一度、預測今日天氣雨寒、長江流域天陰有雨、中國沿海有猛烈之時令風、其方向介於北與東北之間、

少年團發起 月份牌展覽

少年宣講團宣傳部發起於月內假座小西門上海少年宣講團舉行月份牌展覽大會一星期、現正籌備一切、

上海音樂會 定十日成立 歡迎同志加入

上海音樂會籌備會、定十日正午仍假座新雅酒樓開成立大會、歡迎音樂界同人加入、入會費一元、籌備通訊處上海法租界[illegible]轉、

服裝公司 將添一家

近有旅滬名人、在南京路雲南路口創設規模宏大之服裝公司、專製新頴西裝以及洋服軍裝等時式服裝、開幕之期、當在清明之前、

培德領帶 暢銷海外

南京路勞合路對過大慶里培德領帶公司、所行大衆領帶、各種領帶無不精美豔麗、取價較平時便宜四分之一、尤以最新之各種領帶最合新裝之需、故近日門庭若市、生涯大盛、南洋各埠如暹羅仰光檳榔嶼石叻等處亦紛紛函電訂購、以致來方出價供不應求、現方日夜趕製、添工趕製、分發行所在四川路新橋路口、專售華洋雜貨西裝用品、

蒙藏二代表 旅社受局騙 已和平解決

蒙藏代表哈某等兩人、在滬借搭乘海輪南下、寓租界某旅社、被奸人設局騙去現洋四百五十元、翌晨二代表入京將被騙詳情告知何參謀、致函海上聞人張君請其調查實情、茲聞騙者業已將洋吐出、和平解決矣、

司法院擬議中 臨時法院改組辦法

直隸於國民政府司法院 領事無觀審及陪審之權

將改稱上海特區地方法院

上海租界臨時法院及上訴院、前由會審公堂改組、其期限由十五年三月起發生效力、至十八年十二月三十一日滿期、協定並訂明於滿期六個月前通告改訂、司法院以比據滬人士對臨時法院辦理案件、尙有因牽涉外人、而負責辦理者奉行不力、全國民衆對收回領事裁判權、更竭力主張、經徵集意見、各方一致對今後組織、有三大重要意見㊀應直屬國府、㊁不用領事觀審陪審制、㊂避免租界當局不忠實之奉行、京報記者昨日訪王寵惠、承將各方所擬較完善者協定稿見示、王並謂儘在此三月內、考慮完密、遲至六月終、將該協定稿通告租界當局、計該協定十四條、茲將內容擇要錄下、

㊀定名爲上海特區地方法院高等法院、㊁該院直屬國府司法院、以中華民國法令組織之、㊂各設院長一、推事若干、㊃受理華洋民刑案件、㊄領事無觀審陪審權、㊅出庭律師以中國國籍爲限、㊆看守所監獄由該院派人管理、㊇傳票拘票由推事簽字、即發生效力、牽涉洋人案件、不通知各該國領事、來得傳拘、㊈法院判決案件、租界當局應誠實協助、如發見奉行不力、得呈國府司法院轉知斥革之、㊉特區地方法院爲第一審、特區高等法院爲第二審、不服得上訴於最高法院、以上各點爲改訂協定之最要點、外部亦已將意見送司法院備參考、

新新職工 組織救濟會

新新公司停業後、職工伙食隨之停給、各工友飢寒交迫、困苦萬狀、昨日特開緊急會議、議決㊀組織救濟委員會、推舉十一人負責辦理救濟事宜、㊀呈報中央國府司法院工商部與上海院政機關及臨時法院請求援助、㊂請求各工會設法援助、

杭州車 又脫二小時

滬杭路杭州乘車來滬之旅客、昨日殊形擁擠、故五號慢車在杭站加掛三等車一輛、抵上海又脫誤二小時餘、

日人梅屋鑄送 總理銅像今晨運到

王大楨趕來照料攝製電影

日人梅屋莊吉氏、爲總理友人之一、爲紀念總理事業、曾鑄辦小銅像多尊、分贈黨國要人、並鑄大銅像兩座、擬以其一建於首都建立、供民衆瞻仰、其一原擬建立於東京小金井、供日本民衆瞻仰、曾呈報日本政府、以國體不合被駁、然梅屋氏以總理奮鬭革命時代旅日多年、且有多數日本同志、非留一尊於日、無以紀念、時王大楨氏在日宣傳觀察、適値銅像鑄成、經梅屋氏導往拜謁、並以像送國式許王氏轉呈國府、並請以一尊改建駐日使館、請國府轉知汪使查照接受、旋於日本政令及梅屋氏原意兩得顧全、均經王氏於歸國後、分別呈報辦理、茲梅屋特派[illegible]諸氏、已乘伏見丸護送來華、準於四日上午七時三十分進口、亦經王大楨氏於日前電呈府院、經派定陳委員果夫來滬接受、並飭江海關妥慎照料矣、聞王氏昨日由京來滬、並準備電影班、[illegible]攝製、以資留念、

蔡元培等尙在洽商

朱培德已到 孫科等回京

蔡元培日前奉命來滬、與李宗仁會商湘省善後事件、當日下午、邀同吳稚暉往宏恩醫院訪李、由李特電楊騰輝停兵等情、已誌昨報、昨晨贛省主席朱培德亦到、上午吳稚暉即至蔡之私寓晤商、午餐後偕出、李宗仁亦於下午偕醫生等出院一次、據聞蔡吳朱李會約在某處會商、直至午夜、蔡仍未返寓、又孫科魏道明已於昨晚乘車回京、

長江貨物暫難裝出

華商各輪公司、前日奉海關通令、暫停出口、其原因係國府須租船應用、於是各報關行代客已裝長江各輪之貨物紛紛退關、提起上棧、惟是日招商局之新江天輪船得當局之特許、照常開出外、尙有寧波班頭、亦商得海關監督之特許、並通知吳淞要塞司令、准予出口、

反動新聞刊物取締

市宣傳部起草整個計劃

總理忌辰紀念辦法

市宣傳部決定休假一天

市執行委員會宣傳部、前日開第一次部務會議、主席陳德徵報告本部職員、已經市執行委員會常會通過、此後宣傳工作之預先計劃、如反動新聞反動刊物之檢査取締、均應起草整個計劃、討論事項、籌備總理逝世紀念會傳辦法案、（議決）㊀全市各級黨政軍學機關團體及各工廠商店一律休假一日、（提交市執委會）㊁全市各機關學校等一律下半旗一日、（提交市執委會）㊂全市一律停止娛樂宴會及其他慶典禮一日、（交總務科辦理）㊃由本市黨部召集黨員及機關團體學校代表舉行公祭禮、㊄到會黨員公務員及民衆舉行植樹典禮、（交總務科及指導科辦理）㊅出版「總理紀念」號印（總理一生事略）及宣傳要點、標語口號等、（議決）交編審科辦理、

六零六

肅淸花柳毒

花柳病一門、外發者如梅瘡魚口橫痃下疳、內攻者如遍體癱瘓、筋骨疼痛、內攻外爛、若不早治、恐有□命之憂、且能遺禍無窮、

內服六零六聖藥

能搜滅病菌、肅淸餘毒、

外搽六零六藥膏

能拔搥腐爛、長生新肌、一藥並治、內毒既淸、外爛亦愈、永不復發、患者請速試之、

價目 內服六零六聖藥每瓶洋一元七角半 外搽六零六藥膏每盒二元

上海四馬路中太和大藥房總發行

中外各埠分店及各大藥房均有出售

假醫生可危

租界亦將舉辦登記

牙醫內外科均在規定內

泰晤士報云、工部局業已將醫生登記規則擬就、所有內科醫生牙醫外科醫生悉須登記領取執照方得在公共租界開業、現正與法租界接洽合作方法、以期消滅此上海最不良之現象、

商總會

各路籌賑七天 五日起…十一日止

反對出售電氣處 推代表…接洽各團體

議決：

各路商總會昨日下午八時召集第五次代表會議、錢龍章主席、提議事項、㊀虹口六路分會函請爲狄思威路光耀里會員丁信記等要求援麥加利等成例減租由、（議決）交調查部邱嘉樑前往調查再核、㊁川沙分會函呈會員王成棟爲周湘雲處納租房有五年餘、不分小租與開門錢、且被無故解職、（議決）將歷年所收小租等經租帳房應得派之款將總數抄列、以憑核辦、㊂九畝地分會函呈爲會員榮昌木行被反日會查去俄貨等板料誤認日貨案、（議決）致函反日會證明放還、㊃南京路分會提議爲調解新新公司罷工事、（議決）暫緩調解、候機進行、㊄閘北十一路分會提議會員瑞祥等號被反日會查去之貨要求援助撥還、（議決）致函反日會體恤商艱通融辦理、㊅滬南六路分會呈請援助蔣九阜無辜被司令部拘禁請證明釋放由、（議決）函呈警備司令部査明釋放、㊆籌賑急極進行案、（議決）各路會員一律籌賑七天、定期三月五日至十一日、並聯絡商業團體登報布告㊇王屏南提議反對電氣處案、（議決）推張一塵許雲輝爲代表、接洽各團體並致函各團體一致起來主張、

法租界各業代表議決案

否認招牌稅…衛生捐照舊繳付給

法租界各業代表、因法工部局徵收衛生捐與招牌稅一事、昨日下午[illegible]、假座法租界商總會開會、[illegible]法租界商總會納稅華人會二團體昨晚議決辦法、㊀招牌捐根本否認、㊁衛生捐須宜布性質、原有衛生捐者仍繼續承認、㊂通知各業團體一律拒絕、㊃函張華輩報告情形並請抗議、經全體表決贊成、並公推徐熙春・趙振華・朱錫章・屠希璞・李紹良・翁良標・徐子賢・蔡如才・祝華封等九人爲各業臨時辦事委員、商業聯合會葉觀展、民國路盛世偉、愛多亞路章理璋、榮市街樓鴻鈞、西區顏芹香、徐匯唐敬熙、唐家灣龔靜岩、南陽橋徐秀廷等八人爲[illegible]臨時籌備委員、按日到會執行議決案、

只需一試

治咳專家

唐拾義久咳丸

印有防嗽之功

每瓶一元 各埠均售

上海廣西路角父子大藥房販

駕駛員會再呈交通部文

交通部之意見 審核資格發給證書 顧全多數詳出權宜

中國商船駕駛員總會呈交通部云、竊屬會前以各方船員對於鈞部所頒船員領證章程多未明瞭、呈請解釋、旋於二月十九日奉到第二零八號批開、呈悉、查船員職務關係船舶及客貨之安危至爲重要、本須考驗合格方准充任、惟吾國自商船學校停辦、有專門航海學識者無多、而國內現充船員由艙工或學徒遷升者實佔多數、如舉行嚴格考試、除少數船員得以應試外、其餘多數將[illegible]學識不充者必不能應試、致向隅而失業、其結果必至借材異域爲外人所獨佔[illegible]、本部爲兼籌並顧起見、在考試未舉行以前規定審核資格、發給證書、俾便服務、並保船舶安全、此亦出此一時權宜之計、[illegible]各船員欲領證者、[illegible]因備自願者外、決無因期限迫促[illegible]所陳理由並經采納[illegible]合行批示知照、此批等因、

駕駛員之再呈 疑點前後不下八種 依舊未明故再切陳

奉此查屬會所陳各請解釋未明之疑點、計前後不下八種、而鈞部批示[illegible]

「經驗與學識並重 應考試以分優劣」

[illegible]是不但屬會及各方對於疑義之點依然未明、且恐鈞部對於未領各員蘄行考驗處分、則不但顧爲外人多造一分機會、且恐於提倡維護國人航員之本旨大相刺謬、[illegible]

[illegible]之職司、[illegible]一船生命財產所托、[illegible]

「領證之資格未明 與海關有不相容處」

但有關一船之生命財產、抑且直接影響於船業公司之成敗、此其所關之鉅、似非祇因曲予維持少數不能應試者之一端理由所能顧而不顧、故爲維持航業[illegible]平安、[illegible]

「領證書納費太昂 効力是否限五年」

章本可升任大副、而海關則以[illegible]

「船員證書影響甚鉅 不能不請變通辦法」

書效力問題、與船員有切膚關係、一經解決、[illegible]

舞場大驚濤！！！！
燈紅酒綠忽來暴客　鎗聲數響男女奔逃
華捕幸免　慘死西捕車夫
流氓鬬氣　原因不過爾爾

今晨一時許、貴州路一帶、行人稀少、時有汽車三輛、共坐十餘人、由南駛北、直抵新新旅館門前、見者咸疑爲舞客、詎車停後、內有七人、各執手槍、跳躍而下、擁入旅館大門、舉鎗向司閽捕轟擊、該捕見狀、奪門向南而逃、有二人即闖進跳舞場、舉槍發射二三響、舞客正多舞興酣濃之候、陡聞之莫不驚駭失色、爭相躲避、該二人開槍後即出、與同持槍之五人、直追司閽巡捕、至南京路口、捕被追及、二人即將其大衣挾住、幷該捕將大衣卸卻、仍拔脚飛奔而逃、追者向其開放六槍、俱未命中、斯時老閘捕房西三道頭二四七號閽警趕至、至南京路口時、該七人見司閽捕已逃脫、返身見西捕在後、遂向其開槍一響、正中前腦、西捕倒地、頓時氣絕、此七人乃從容上車、鼓駛而去、事後調查、此七人前來狙擊司閽捕、似係報復性質、緣二日晚間、有名楊阿毛者、偕一女至新新舞場跳舞、入門時、不知因何誤撞司閽捕、捕向詰責、楊不服、揮之以拳、於是互相扭住同入捕房、判楊不直、楊懷恨而去、故昨日之惡鬬、外間皆以爲楊之糾黨前來向司閽捕圖報復、惟七人中之二人、逕向舞場中開槍數響、用意何在、則不可得知、

又七人在舞場門口水門汀上開槍、流彈中閘北某姓包車夫要害、亦當場身死、

商輪起火
其昌棧碼頭　貨物大損失

泊於浦東其昌棧碼頭之大英公司Mirzapore號商輪、昨日上午八時許、載有棉花之兩艙內、忽然同時起火、當經警見、立以電話通知陸家嘴水巡捕房、飭派救火員搭乘護衛救火小輪駛往灌救、歷時頗久、始行撲滅、棉花除當場被燬者外、其餘盡行被水澆濕、聞損失頗鉅、

煙紙店學徒、後由巡捕車送同仁醫院醫治、但因傷重、延至晚間九時斃命、

童子遭輾斃

中央救火會當時亦開到皮帶車灌救、救火車開回時、有救火頭目西人乘坐之八五四五號汽車、駛經吳淞路蓬路口、忽將一行路之童子撞倒、軋傷頭腦、該童子名榮源通、十五歲、甬人、係海寧路法鑫里業成

火燒草屋燬廿餘間
老營盤附近　今晨之事

斜土路局門路老營盤附近之荒地上、草屋櫛比、今晨二時三刻、養豬爲業之揚州人熊得標家、突然起火、頃刻蔓延、後經救火車趕到灌救、至四時許、猶未盡熄、草屋已燬二十餘間、火頭餘闖禍時、已拖孩潛逃、有熊之夥計一名、當被警署拘去、

古玩店
交通路　火燒累兩鄰

棋盤街交通路味古精舍古玩店、昨晚八時三刻、不戒於火、頃刻冒穿屋頂、中央救火會驅車蒞場灌救、至九時餘即熄、惟右鄰之上海印務局左鄰大正洋行及商務印書館均遭水漬、損失不少、

大東門火
母女三口失踪　兩個男兒慘死
二房客帶累了二房東

今晨零點十五分、南市大東門外中華路大火、焚斃男孩兩口、並有兩女孩失踪、茲誌其詳情如下、

徐元升子女衆多

寧波人徐元升、四十五歲、家寓中華路二四二號、在敦和公所任司帳之職、娶妻李氏、與徐同庚、生有六子五女、長子名嘉根、十九歲、次名嘉鴻十三歲、三名嘉祥、十一歲、四名嘉佑、五歲、五名嘉能、四歲、幼子方在襁褓中、五女名林弟(廿一歲)、毛林(十六歲)、三囡(十二歲)、四囡(七歲)、五囡(六歲)、徐月入頗豐、故雖有子女十餘口、而家庭生活、極爲快樂、

蜂花中火星熊熊

徐居該處已歷年所、樓上自居、樓下則轉賃與同鄉人周林生、開設金泰沙發店、周祗用夥友及學徒各一、夥名康阿富(二十一歲奉化人)、周僅一妻及女孩兩口、住擱樓上、其女孩一名杏沖、四歲、一名杏化、二歲、其夥友及學徒則睡店堂中、

兩子葬身保一女

住於樓上之徐元升夫婦、適驚覺欲逃、則樓梯已燒斷、急攜其子女數口爬至隔壁屋頂逃出、尚有第三子嘉祥第五子嘉能及第四女四囡四一次不及攜出、未幾救火會已驅車到場、經救火員爬高梯、冒火衝入、將四囡救出、嘉祥嘉能則已葬身火窟、迨火救熄、已一時三十五分、除該屋全部被燬外、並延燒右鄰福記草紙行、該行爲雙間門面、毘連金泰沙發店之一間則已盡燬、餘一間幸得保全、惟水漬遍遭、損失亦不貲矣、據徐元升云、

周於最近姘一婦、愛好逾恆、常宿婦處、徹夜不歸、昨晚七時膳後、又託詞外出、夥及學徒隨設鋪就寢、而周妻則疑夫赴姘婦處、即出外偵察、凡五六次、嗚鐘十一下、猶未見返、不禁忿忿、十二時後又啓門出外、未片刻、臥於店堂中之夥友康阿富睡夢中聞有聲響、採目視之、擱樓畔作沙發削下之蜂花柴中起火、將燒及擱樓、亟起身偕學徒逃出、周妻亦聞警趕回、救其兩女孩、但此時火已蔓延及樓梯、因事後周妻及兩女孩均失踪、當時有無救出、尚待調查、

渠屋並未保險、徐妻李氏及幼孩因受驚神志不清、由警車送小南門求仁醫院醫治、周之妻因不知去向、崗警乃將徐元升及周之夥康阿富帶入一區二分所訊問一過、判徐交保出外、康阿富押候將周林生夫婦拘案再核、至其起火原因、據周之夥稱、周妻嗜吸捲煙、度係香煙頭誤投入蜂花柴中、致肇巨禍、

邑廟香伙
十二人被捕
失燭十餘擔

邑廟每當舊歷新年、進香者日以萬計、故該廟管理人將半月餘之燒過蠟燭、集於空屋內、用以賣於香燭店、不料昨日上午五時、該屋雙門大開、失去蠟燭十餘擔、價在七百元之上、管理人即報告公安局一區二分所派警將香伙十二人拘去訊問、聞該廟失竊蠟燭前後已有三次矣、

仇人毒手
蛋販被砍傷
拒絕借貸　不無積怨

滬西北新涇北野雞墩金家石橋有俞玉樵者、近三年收販雞蛋、大獲厚利、故上年在近鄉置田三四十畝、親友等聞悉、不免有人前來告貸、但俞一律拒絕、又恐結仇、將乃家眷移居上海、前日俞返鄉至親族家喜宴、下午六時行至距離野雞墩里許、忽有仇人二三、從後而至、將俞擲倒於地、用鐵斧砍傷手足肩部等處、幸有鄉人經過、該凶手即向西北逃去、當由鄉人向俞詢明、送至其兄處、延醫診治、並報告警區緝凶究辦、

廿一年辛勞
養女忽然失踪
拘究女友

西門外西林後路廿六號婦人謝潘氏、昔在高昌廟育嬰堂抱養生甫三日之女孩一口到家、取名阿金、原欲作女、嗣該氏未幾即產一子、取名根林、與人勸氏即將一對變爲童養夫婦、該氏亦以如此辦法甚爲便利、現兩孩均已廿一歲、該氏來滬得債、將女帶來上海、顧女傭於黃河路開設煙紙店之某姓家、乃阿金有女友張田氏、過從甚密、而阿金遂一變其樸實形狀、而服時髦裝束、且無日不與張田氏有戲游玩、至前日忽告逃亡、該氏當向阿金主人家探明前情、投控二區警所、派警將張田氏拘獲、昨解地方法院訊究、

大司務私禁婦人
謊報盜刦

住法租界白爾路江北人蘇小三子之妻陳氏、去年臘月十六日、被素識之某西人家大司務張利德、以薦陳氏幫傭爲由、騙至東家家中、禁閉於小亭子間中十餘天之久、旋爲蘇小三子偵知、前往將妻領回、詎張竟奔至法捕房報告、謂有大批盜匪到來、將其姘婦刦去、捕頭立飭包探前往查悉前情、當以張禁閉人妻、又敢謊報盜刦、實屬不法已極、諭令將張管押、解送法公堂請究、先由捕頭稟明前情、繼由蘇小三子陳述妻子被張私禁情形、詰之張德利供、民人實患有神經病、時發時愈、前日至捕房時、實係神經病復發、至於原告之妻係自己到來吾處、不敢私禁、中西官判張押西牢一個月以儆、

三年不出貨
進出口行起訴

安昌號於民國十四五年間、陸續向景泰進出口行定購各色洋貨呢絨疋頭等物、迨貨到滬、該號藉口內亂及市價低落、迭請展期、迄已三載、猶未出貨、除由景泰代爲售去者外、存棧者尚值數萬金之鉅、該行乃延江一平等律師控安昌號馬德宏於臨時法院、請求判令付款出貨、及賠償代爲售去各貨之損失等情、安昌亦延倪綱律師辯訴、以因頻年內戰、商業停滯爲理由、前日午後由李讓推事開庭傳審、被告馬德宏未到、即由原告經理陳景堦證明被告所定各貨運到後、被屢請展期、因其每次要求展期、皆付交鉅頭銀、故准所請、共收到被告付來鉅頭銀一萬〇九百餘兩、所有貨物、除爲代賣外、餘皆存棧、迨至去年再催其出貨、彼竟置之不理、被告所欠貨款除收鉅頭銀外、尚欠三萬餘兩、並將棧單等呈案、被告代理律師向陳駁詰一過、並辯稱、假使原告依據契約辦理、逾期不出、即爲變賣、則損失亦不至若此之鉅、被告並非有意不將貨物照出、故原告實不能辭責、應請將所訴駁斥、而

樂華克復西捕
三對一
奪得史高托杯決賽權
本星期六與臘克斯決戰

樂華足球隊、於昨日下午三時、統率全部精兵、出戰於膠州路畔與稱雄一時之西捕隊、作史高托杯複賽之一幕、樂華大半健兒、皆新自平津戰罷歸來、勇氣勃勃、現於眉宇之間、而西捕亦多糾糾武夫、素俱訓練、故雙方戰爭至烈、上半時西捕風頭健極、樂華機頻於危、幸全隊一致防備、極力攻擾、方克造成各一之平局、下半時樂華愈戰愈烈、開絕好之局面、而西捕亦出死力招架、絲毫不懈、但事實不濟、終非樂華之敵、結果樂華以三對一獲勝、茲將經過情形、誌之如下、

久別重逢

海上盛大之足球戰、停頓已屆兼旬、蓋受分區及埠際兩大錦標之影響、滬地健將、南北分飛、乃者春節已過、錦標均將結束、健兒次第歸來、久已沉寂之球場、昨日又轉熱鬧、一般愛好足球者、亦均眉飛色舞、爭作座上之賓、往觀者達六千人左右、西人約居半數、蓋均係吶喊助威而來、頗極一時之盛、

樂華陣線

周賢言

李壽華　馮運佑

梁官松　陳鎮和　安原生

陳秉祥　李惠堂　戴麟經　陳虞添　陳家球

混戰片時

鐘鳴三下、裁判員李德、銀角一聲、劇戰開始、西捕得首先開球之權、但見中鋒將球撥動、自左邊侵入、逼成角球、馮運佑救之出險、梁官松接濟前方、戴麟經●李惠堂奮勇奔上、窺探敵陣、亦被其內衛擊退、繼而樂華又作二度進攻、前仆後繼、聲壯勢盛、李惠堂身立離敵門三十碼向敵門射去、守門慌態畢露、躍身相救、惜球勢過高、越橫木而逸、往後迭失佳機兩次、西捕得平安無事、

危機四伏

西捕迭遇險境、幸均無事、十分鐘時、中路戰士之膽乃壯、潛入樂華防地、內衛未及提防、挽救莫及、孤門矗立、危機四伏、西捕右內鋒用力叩門、周賢言眼明手快、球到身臥、將球如吸鐵般吸住、從容拋出、其姿勢既佳、動作尤敏、博得彩聲不少、

西捕建功

雙方各小心翼翼、毫不相讓、支持不下者可二十分鐘、機會互有、而建樹均無、蓋各不肯輕兵妄動也、繼而樂華爲避敵之防範、乃變更戰略、移兵注重側路、以備見機舉事、一次李惠堂得球傳與陳秉麟、陳再還射右路、陳家球猛力橫掃、球掠門而過、險極險極、迨二十六分鐘時、西捕振作精神、環攻甚烈、聯絡傳遞、亦均有獨到之處、其進攻也首由右路擾動、中鋒相輔而入、安馮見來勢不妙、協力抵禦而成角球、由右翼主蹴、地位殊佳、樂華乃趕上拚殺、而西捕亦加兵壓迫、樂將嘯聚門前、混戰一團、西捕詭計狡詐、將球自人叢中撥向後方、中路格許搭住即射、平而有力、穿入網窩、遂開紀錄、

李將逞能

樂華既失一球、反攻益烈、但屢失佳機、深爲可惜、四十分鐘時、樂華戰線延長、聲勢亦大、中路三傑、如活龍猛虎、貫注敵陣、有如水到渠成、轉瞬間、已將西捕門前圍得鐵桶相似、陳虞添得球傳李、李忠堂本其百不一失之脚頭、毫不費力、打入門中、**造成上半時各一之平局、**

又獲勝利

休息十分鐘、繼續再戰、梁官松因故稽遲上場、球恒盤旋樂華境內、未三分鐘、梁加入戰團、局勢頓變、至六分鐘時、李惠堂得球長驅直入、至二道防線時遇敵、不得進、乃橫傳與戴麟經、戴動作敏捷、不動聲色、輕輕向敵門射去、球又應聲而入、

得決賽權

其後雙方一來一往、各無多大之進展、西捕右翼最爲活潑、中鋒亦矯捷可取、屢思乘機崛起、苦無隙漏可乘、加之周賢言技術超衆、萬難破關而入、及至停賽前五分鐘時、樂華奇兵驟出、陳虞添得戴●李之接濟、單身獨入、勢若破竹、西捕在後追逐、陳加緊脚步、在離門約十碼處、祇見脚尖起處、砰然一聲、球應聲而中、清晰可觀、結果樂華遂以三對一獲勝、奪得決賽權、將於本星期六與臘克斯舉行決賽、未知本屆錦標、究歸誰手也、

西聯會甲組錦標最近成績

西人足球會甲組錦標比賽、樂華仍居優勢、按下表觀之、臘克斯雖以二十二分名列前茅、但其比賽次數、已較樂華多三次、且曾遭敗於蘇衛軍之手、故在實際上言、樂華仍據首席

隊名	已賽	勝數	負數	和局	勝球	負球	分數
臘克斯	十三次	一〇	一次	二次	五六	二七	二二
樂華	十次	八	〇次	二次	四二	一二	一八
西捕	十一次	七	二次	二次	四四	二七	一六
諾山登	十一次	七	四次	〇次	三五	二二	一四
上海隊	十二次	六	五次	一次	六〇	三五	一三
蘇衛軍	十一次	六	五次	〇次	三三	二九	一二
海軍	十一次	二	八次	一次	一八	四〇	五
葡萄牙	十二次	二	九次	一次	二七	六八	五
諾福克	十次	一	八次	一次	一八	五一	三
殺福克	八次	一	七次	〇次	一九	三八	二

優遊昨日無比賽

優遊足球隊、出征日本、尚未返國、故昨日與葡萄牙在虹口公園之乙A錦標賽、未克舉行、

市一體育場
工商業餘足球會
昨賽結果

與賽隊名	乙組別	結果	裁判員
大興勝樂安	(商)	五比一	張鵬颺
三隊勝新華	(商)	八比〇	許學書
健民勝華電	(工)	五比一	孫和賓
南姚勝商餘	(商)	一比〇	何春輝
郵務勝上交	(工)	三比〇	唐仲光
法電勝星光	(工)	一比〇	王翰祥

上海籃球會
今晚秩序

隊名及組別	時間	裁判員
健華與慕爾(上)	七時	吳邦偉
三一與曉星(海)	八時	劉雪松

昨賽結果

隊名及組別	結果	優勝者
早豐與鴻福(籃)	二對( )	鴻福樂權
夏光與濟醫(會)	二八對一八	夏光

學校日記

▲東南醫科大學　南市東南醫科大學、已於三月一日開學、定四日上課、日來學生註冊極爲踴躍、昨今兩日、到校註冊者有餘人、預計上課前、全校學生、當能到齊、又該校聯合會議通過者、不及於招生期來校應考、經招生委員會議決、准予隨到隨考、昨日該校校長鄔行元、邀本埠新聞界、在大西洋菜社春宴、席間報告該校今年改革之點甚多、▲持志大學　持志大學、已於二日開學、新舊生報到註冊者、非常踴躍、添聘著名教育家及法律專家多人、分任教授、其校中附設之持志銀行、亦於二日開始收受各項存款、商科學生在行練習者、均非常踴躍、▲私立南大　滬南私立南大商科大學、今日各科正式上課、日前該校特在青年會食堂開教職員會議、到胡懷安●殷芝齡●沈達時●潘仰堯●殷芝芳●胡憲生●周人菊●嚴諤聲●姚讓唐等十餘人、茲將該校本學期新開課程錄後、(一)國際貿易(沈達時)(二)工商調查、(祝世康)(三)商業地理(沈達時)(四)勞工問題、(祝世康)(五)合作論、(王夫凡)(六)報學概論、(戈公振)

精武春節同樂會
報告第一次徵求成績

精武體育會、三月二日晚、在中央大會堂開春節同樂會、幷第一次報告現在徵求成績、與會者除新舊會員外、幷來賓多人、一時座爲之滿、就中各種表演國操、非常優美、教師陳子正徐致一每出手法、輒令觀者鼓掌之聲不絕、助興者中西樂、樂皆有獨到之處、武昌大戲院助演影戲、皆體育鉅片、更具深意、旋報告暫時所得成績、計樂毅隊一〇四六分、廉頗隊一六〇〇分、馬援隊一〇五〇分、班超隊七二〇分、趙雲隊八〇〇分、岳飛隊一一五〇分、**組遜隊八〇〇分、狄青隊五一〇分、**共七千六百七十六分、查去年第一次報告成績、不過五千餘分、今乃超出二千分以上、將來結束時、定有驚人之成績、

官司吃飽
仍須料理
用客帳不該不該

米店主周松如前在法公堂控夥計孫楚根私用客帳、後又謊報盜刦、求請訊究等情、奉訊屬實、判孫押一個月、再還原告帳款在案、現因孫押期屆滿、故又復解公堂請訊、原告稱、現今查得被告共計私用帳洋四百十餘元、求請嚴追、詰之孫供、當時民人實受在逃之童阿三之愚、現今在押、實情無力措置、求請釋出限理等語、中西官判孫交保、限一個月內料理、

還是同居好
何必苦相爭
樂阿翠控夫宣判

婦人樂阿翠、前延金煜律師代表在法公堂控夫范慶峰遺棄、求請追還欠款等情一案、奉諭着兩造和解、茲因和解未成、故又奉傳訊、原告律師稱、此案被告毫無和解誠意、求請核斷、陳承審官判曰、此案訊據原告情願隨回、被告亦願與妻同居、兩造本係夫婦、仍着回復唱隨、所有原告請求追款、着范慶峰給還原告洋一百元、限一個月交清、先行即日將原告接回、勿再齟齬、堂費原被告共同負担、

再雪

今晨五時許、天氣甚寒、有微雪、至五時未止、

二女先後失踪
一已拘獲　一仍杳然

住大東門曼笠橋街七號丹徒人唐金生、開設協順興粥店爲業、有一胞弟十七歲、七年前聘定原籍某姓女名洛義者爲童養媳、洛義與唐叔之婢女桂珍(十七歲)頗莫逆、詎兩女近忽先後失踪、後經唐等探悉、洛義係被前充巡警之梁和誘姦、藏於梅家弄六號、乃於昨晨前往、一併拘獲、解一區三分所長訊判送市公安局訊究、但桂珍則仍不知下落、

被毆廠員傷未愈
張阿興交原保
二婦均不到案

前在阿拉白司脫路六號某絲廠爲女工之陳鄭氏孔氏等、因被該廠解職、而氏等遷怒於管車羅阿保聊生、於上月二十號晚六時、糾同張阿興等、前往將桶拖至僻處、毆傷頭部、氏等逃去、嗣被孫探由捕房派探往將徐孔氏●孔阿三●孔彩貞●張阿興●向入捕房、捕頭諭令各存洋二十元保出、張因無洋覯押、解由臨時法院諭令張阿興改交二十元舖保候訊、前日由院續訊、被告徐孔氏●孔阿三●孔彩貞●均未到案、祇張阿興投質、即據中西探投禀當時被告等前往毆打時、人數頗衆、一時難以調查、現原告孫聊生在醫院尚未治愈、故今日不能到案云云、推事核奪、諭被告張阿興仍交原保、候原告傷愈再訊、

殺夫棄屍
獲解法院訊辦

徽寧路山東人方建文、遭妻方于氏與姦夫張懷仁等謀斃、棄尸荒郊、由尸弟方建如投控二區、派警將張及余恒章拘獲、方于氏潛逃無踪、乃將伊母于王氏拏獲、一併申送公安局、業經第三科開庭訊供之下、昨日備文錄供將男婦三犯、移送地方法院訊懲、

積竊承認數案
候改期宣判

積竊江北人鄧小桂子、爲虹口捕房中西探拘獲、解由臨時法院諭令還押、候查明解訊在案、嗣經承辦此案之探員調查得被告曾竊取卡德路一千〇〇九號陳士傑家值洋六十元之衣物、同路一千〇三十一號胡梅根家值洋一百五十元之財物、麥根路一千〇十四號虞志生值洋九十元之衣飾、康腦脫路兩寶康家值洋三十元之衣服等案、並往各當舖吊出原贓、前日由院提訊、捕房偕同各事主將被告解案、即據中西探禀明前情、並稱、被告在捕房已經承認云云、隨將各原贓呈案、繼據各事主相繼投案、陳明當時被竊情形、推事得禀、向被告質訊得實、遂諭本案改期宣判、被告還押、

滬南火警

昨日中午十二時四十分、大東門外一百八十七號正泰漆店、突告火警、當經各區救火會驅車撲熄、幸未成災、

來函

逕啓者據敝當事人陳劍白君來所聲稱、貴報三月三日本埠新聞內載有「勝家公司女教師控陳劍白姦騙」新聞一則核與事實完全不符顯係有人揑詞誣辱除查明實在向負責人提起訴訟追償名譽損失外函應具函貴報請予更正等情相應函請貴報將此函刊入來函門內以資更正至級公誼此致時報館台鑒　巴和大律師啓三月三日

上海搬場公司
服務最久
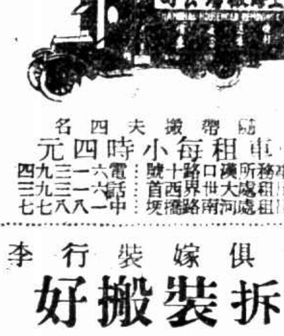

車租每小時四元
傢俱嫁裝行李
拆裝搬好

昨日引翔鄉賽馬成績

第一次（南匯）　馬名　騎師　重磅　獨贏　馬位

㊀求立普雷司Jurisprudence　同拉沙　157磅　201張　178張
㊁幻技會Flying Boat　畢浩清　162磅　109張
㊂White Daily Lily　大　158磅　275張
總時間一•二三•[illegible]
獨贏　三十二元一角
馬位　㊀九元八角㊁十二元四角㊂六元一角
搖彩　㊀丙七一號五百五十四元四角㊁[illegible]
獨馬票總數　一四二五　馬位票總數　一二六三

第二次（青浦）
㊀Prince Wabert III　畢浩清　168磅　878張　590張
㊁The Dragon Her　黃浩　152磅　136張
㊂Lien Day Shan　吳麟江　162磅　122張
總時間〇•五八•三最後二法郎三〇•二頭馬勝數半三三馬相距一馬頭
獨贏　九元八角
馬位　㊀七元㊁十四元五角㊂十四元七角
搖彩　㊀一五號五百三十七元六角㊁[illegible]
獨馬票總數　二〇[illegible]

第三次（浦東）
㊀Henry II　宋立峯　162磅
㊁Sunshine Union II　柯拉沙　160磅　1071張
㊂　童振遠　152磅
總時間一•三二•三最後二法郎三一•二一頭馬勝一馬頭三三馬相距二乘
獨贏　一百六十二元七角
馬位　㊀十四元一角㊁五元六角㊂七元五角
搖彩　㊀五八五號七百[illegible]
獨馬票總數　一八五一　馬位票總數　二四五五

第四次（奉賢）
㊀Dress Parade　童振遠　162磅　167張
㊁Friendship II　韋特　164磅
㊂Bolwon　黃浩　162磅
總時間二•一〇•[illegible]
獨贏　八十八元六角
馬位　㊀十七元四角㊁[illegible]㊂九元八角
搖彩　㊀㊁二六九號八百十四元八角㊁三〇九號[illegible]
獨馬票總數　二〇六[illegible]　馬位票總數　二六三九

第五次（崑山）
㊀Election Eve　大拉司　159磅　1387張　507張
㊁Jolly Star　皮克　168磅　39張
㊂Navigation　韋特　165磅　493張
總時間二•九•一最後二法郎二二•〇頭馬勝二乘三三馬相距一乘
獨贏　十一元
馬位　㊀八元一角㊁五十元八角㊂十一元二角
搖彩　㊀五〇號八百六十八元[illegible]二四號二百四十八元
獨馬票總數　三五九〇　馬位票總數　二三〇九

第六次（南匯）
㊀Amity　蔣稚橋　151磅　20張
㊁Stagdom　童振遠　147磅　549張
㊂Hurry on　大拉司　151磅　383張
總時間二•七•二最後二法郎三一•一頭馬勝一馬頭二三馬相距二乘
獨贏　六百四十一元三角
馬位　㊀五十八元一角㊁七元七角㊂九元一角
搖彩　㊀八一五號九百十二元八角㊁一五六號二百六十元八角
獨馬票總數　三〇一八　馬位票總數　二一五九

第七次（嘉會新馬）
㊀Adsin　黃浩　168磅　748張
㊁Fairy Knight　童振遠　165磅　267張
㊂Kea　潘少麟　152磅　86張
總時間一•三五•最後二法郎三〇•四頭馬勝一乘半三三馬相距一乘
獨贏　十五元六角
馬位　㊀六元九角㊁十元三角㊂二十一元七角
搖彩　㊀二三五號一千五百五十一元二角
獨馬票總數　二九五九　馬位票總數　二三一〇

第八次（平湖）
獨贏　九元二角
馬位　㊀六元二角㊁十一元五角㊂九元五角
搖彩　[illegible]
獨馬票總數　二九三六　馬位票總數　一三三五

第九次（寶山）
㊀La Marguerite　童振遠　165磅
㊁Keystone　蔣稚橋　168磅
㊂Coonan　大拉司　158磅
總時間二•四七•[illegible]
獨贏　十三元七角
馬位　[illegible]
搖彩　[illegible]
獨馬票總數　一九八[illegible]　馬位票總數　一九二七

第十次（嘉定）
㊀Rose　田士　149磅　82張
㊁Jolt Jolie　大拉司　160磅
㊂Time Jem　童振遠　163磅
總時間二•四•[illegible]四頭馬勝一乘[illegible]
獨贏　一百七十五元二角
馬位　㊀十元六角㊁六元八角㊂五元八角
搖彩　㊀二四〇號一千〇三十八元八角㊁六一一號一百四十八元四角
獨馬票總數　二三八四　馬位票總數　二二一〇

愛蘭百利始創代乳粉

多數著名醫生說！小孩初生。最宜哺以愛蘭百利一號代乳粉。因其易於消化。入水便溶。且不含糖質。無異人乳。以小孩消化力之薄弱。萬不宜哺以相類之代乳品。

「小孩生第四個月後。宜哺以愛蘭百利第二號代乳粉。因其含有燐質。能強健肌肉及腦質。在此時期。不可少此燐質之營養」

「至六個月後。宜用愛蘭百利三號代乳粉。最為適宜」

英國愛蘭漢百利公司發行

商場行市

厘價上漲　拆息已開二分

▲洋厘　昨日洋厘[illegible]

跌！跌！本週標金　共跌落七兩餘

大條無變更

昨逢星期日、海關暨中外各洋銀行等均不辦公、所有外匯外股等概無報告、惟大條由英倫來電、未有更動、[illegible]

星期日之外棉

昨（三日）紐約棉市、以探市況良好、及同業買進[illegible]

市價一覽

●各國金銀幣價

●金市

●銀洋錢市

●物品證券交易所

●滬南米市

●滬北米市

●油豆餅

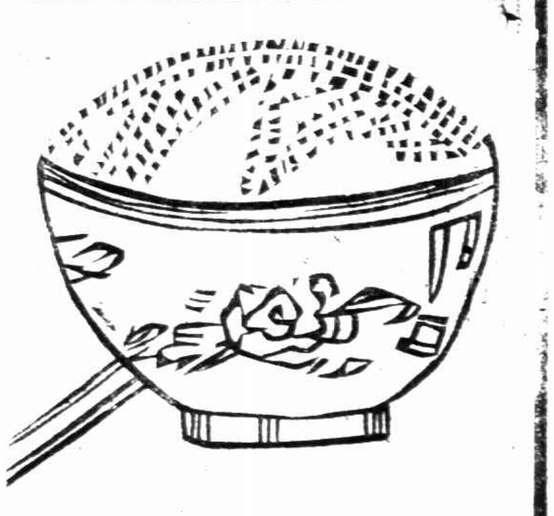

服自來血　飯量大增

血虧！是養生的要素
血虧！則面黃肌瘦
各部器官•皆萎疲失司
腸胃亦失其消化機能
以致胃呆厭食
元氣日衰而病不離體矣

自來血

為補血生精之特效藥
服後經胃液之處置
即能製造新血
增加人體血素
供各部之需要
體內得新血之補充
各部萎疲者
立呈強壯
恢復腸胃之消化機能
使衰弱者漸見康健
面上血色紅潤
頓改灰黃慘白之容顏

試服一二瓶以後

飯量乃步步增加
精血兩旺•大勞不倦
奇效如神•立試立驗

（價目）大瓶一元 每瓶二元 小瓶一元二角 每打洋廿元

上海五洲藥房發行
各省分行及國內外各大藥房均有出售

●匯率金銀錢洋銅元銀拆高低表

●無錫米市

●紗布交易所一星期登帳價格表

●上週上海證券物品交易所公定市價表

●大連油豆餅電一週比較價表

船期

▲進口輪船報告
▲出口輪船報告
▲寧波班
▲長江
▲穿山定海班
▲南洋班
▲福州班

外洋輪船報告

▲西雅圖班　▲英國倫敦班　▲加拿大班　▲溫哥華班　▲瓜哇班　▲意國曲里亞　▲青島大連班　▲神戶長崎班　▲日本印度班

今日影戲目

夏令配克（靜安寺路）	舞女心	（開時）三點 五點半 九點一刻
光陸（博物院路）	大鬧深宮	（開時）三點 五點半 九點一刻
卡爾登（派克路）	大鬧深宮	（開時）三點 五點半 九點一刻
奧迪安（北四川路）	糞	（開時）三點 五點半 九點一刻
大光明（靜安寺路）	糞	（開時）九時一刻
好萊塢（海寧路）	敦倫血案	（目價）日戲三角 夜戲六角 五角 六角（開時）三點 五點半 九點一刻
百星	荒唐戀愛	（開時）日一點 七點 夜九點（目價）日四角 八角 夜六角 一元
北京（北京路）	七重天	（開時）三點 五點半（目價）日三角 六角 夜九角 八角
上海（北四川路）	雷夢娜	（開時）三點 五點半 九點一刻（目價）日四角 六角 夜一元 六角 一元
月宮	醫驗人體	（開時）日三點起 夜七點 九點起

今天戲目

東海（夜演）	浪漫市場	（目價）[illegible]
中華（南京路）	駱駝王	（開時）三點 七點 九點（目價）日二角 三角 五角 夜二角 四角 六角
共和（方浜路）	風雨孩兒	（開時）三點 夜七點 九點（目價）[illegible]
通俗（大世界）	窮鄉艷遇	（開時）二點半 七點 九點（目價）二角 四角 一元 幼童減半
共舞台（法租界）	就是你（夜戲 三本）	（目價）一角 四角 六角
大舞台（三馬路）	高廷贊（夜戲 九本 十本）	（目價）三角 五角 六角 八角 一元
第一臺（四馬路）	四天（夜戲 四開 本地）	
上海舞台（西門路）	八新（夜戲）	

滬寧火車表

上行車　下行車

站	時刻	車別
上海北站開	上6•00 上7•05 上7•25 上8•50 上9•10 下12•10 下12•40 下2•20 下3•05 下6•10 下6•50 下11•00	[illegible]
南翔開	上6•35 上7•34 上7•59 上9•47 下12•43 下1•08 下2•59 下3•45 下6•42 下7•20 下11•32	[illegible]
安亭開	上7•05 上7•44 上8•26 上10•17 下1•08 下1•32 下3•31 下4•08 下7•07	[illegible]
崑山開	上8•23 上8•59 上10•01 上10•59 下2•07 下4•08 下7•44	[illegible]
蘇州開	上9•16 上10•04 上10•53 下12•12 下2•59 下5•14 下8•40 上1•23	[illegible]
無錫開	上6•35 上10•18 上11•15 下11•52 下1•39 下3•52 下6•28 下9•39 上2•33	[illegible]
常州開	上7•55 上11•21 下12•23 下12•50 下2•54 下4•55 下7•32 下3•47	[illegible]
丹陽開	上9•04 上12•24 下1•46 下4•08 下6•01 上4•38	[illegible]
鎮江開	上10•08 下1•18 下2•29 下3•13 下7•01 下5•24	[illegible]
南京到	下12•12 下3•03 下3•46 下7•26 下8•33 上7•00	[illegible]
南京開	上7•05 上9•10 上9•25 下12•30 下4•35 下11•00	[illegible]
鎮江開	上8•52 上10•52 上11•48 下2•36 下6•54 上0•46	[illegible]
丹陽開	上9•36 上11•33 下12•51 下3•37 下7•50 上1•33	[illegible]
常州開	上6•50 上10•44 下12•40 下1•05 下2•11 下4•44 下9•11 上2•41	[illegible]
無錫開	上6•00 上8•03 上11•54 下1•34 下2•21 下3•47 下5•47 下10•15 上3•48	[illegible]
蘇州開	上7•14 上7•18 下12•51 下2•26 下3•45 下5•10 下6•51 下4•56	[illegible]
崑山開	上8•25 上10•57 下1•35 下3•05 下5•10 下6•23 下7•42	[illegible]
安亭開	上7•50 上9•05 上11•33 下1•29 下2•07 下4•30 下5•45 下7•11	[illegible]
南翔開	上8•01 上9•49 上12•03 下1•50 下2•27 下4•54 下6•09 下7•30 下7•46 下8•31 下9•38	[illegible]
上海北站到	上8•28 上10•16 下12•36 下2•15 下2•56 下4•05 下5•23 下6•42 下7•57 下8•20 下8•55 下7•00	[illegible]

▲附誌　上海北站開行之七點五分快車（不停[illegible]）